150 "FANTASMAS" GANHAM SEM TRABALHAR NA SSP

O secretário-adjunto da Segurança, delegado Nunes Neto, disse ontem que já foram identificados 150 funcionários fantasmas na SSP, dando prejuízo mensal de 150 milhões de cruzeiros ao orçamento do Estado. Os "fantasmas", conforme o delegado Nunes, já estão identificados, com base em um levantamento feito nos distritos e outras repartições da SSP. Nunes denunciou o ex-secretário Humberto de Morães Vasconcelos como responsável por grande parte desses empregos fantasmas.

Página 5 do 2º

A SSP identificou "fantasmas" ao contar quem está trabalhando nos distritos. (Arquivo/AM).

Alto Madeira
Fundador dos Diários Associados: ASSIS CHATEAUBRIAND
ANO LXVIII — Porto Velho, quarta-feira, 24 de julho de 1986 N.º 16.724

TRIBUNAL HABILITA 23 SIGLAS

Brasília — Até ontem foram habilitados pelo Tribunal Superior Eleitoral a apresentarem candidatos aos cargos de prefeito, vice-prefeito e vereador nas eleições municipais de 15 de novembro, 23 novos partidos políticos. O TSE indeferiu ontem o pedido de registro provisório do Partido Esportista Brasileiro, que não apresentou dentro do prazo previsto (até o dia 15 último) a documentação necessária.

Pelo mesmo motivo deverão ser indeferidos pelo Tribunal na reunião marcada para o dia 1º de agosto, os pedidos de habilitação dos Partidos; Social Democrático; Democrata Republicano, e da Reforma Nacional. O TSE deverá conceder registro a mais duas novas legendas que cumpriram as exigências legais (Partido Social Trabalhista — PST) e Partido Socialista Brasileiro — PSB).

O prazo para o recebimento de pedidos de registros de candidatos, segundo o calendário eleitoral, expira no dia 17 de agosto próximo. O total de eleitores que deverão votar nas próximas eleições, de acordo com dados do IBGE (Instituto Brasileiro de Geografia e Estatística), nas capitais, antigas áreas de segurança, estâncias hidrominerais, territórios e nos municípios criados até 15 maio último são aproximadamente dezesseis milhões e quinhentos mil, os eleitores analfabetos que terão um ano de prazo para se alistarem. O Tribunal já começou a receber pedidos de informações de partidos em formação que desejam concorrer às eleições de 1988, entre eles figura o partido Verde Ecológico Brasileiro.

SEFAZ ADVERTE GARIMPEIROS

Página 3 do 1º.

UNIR DIVULGA LISTA DA REPESCAGEM NA 6ª

Novos alunos serão chamados, na sexta-feira, pelo Unir, para preencher as vagas deixadas nos diversos cursos em decorrência do não comparecimento, para matrícula, dos candidatos aprovados em primeira chamada. De acordo com a Comissão Organizadora do Vestibular, esta chamada obedecerá os critérios de classificação e opção por curso. Ontem, o movimento foi grande na instituição, durante a realização de matrículas para os cursos de Matemática, Geografia e Economia. Hoje, essa primeira fase será encerrada com as inscrições para os cursos de Educação Física, Letras, Ciências Contábeis e História.

Página 3 do 1º Cad.

SARNEY COM AUDIÊNCIA TOTAL NO RIO E SÃO PAULO

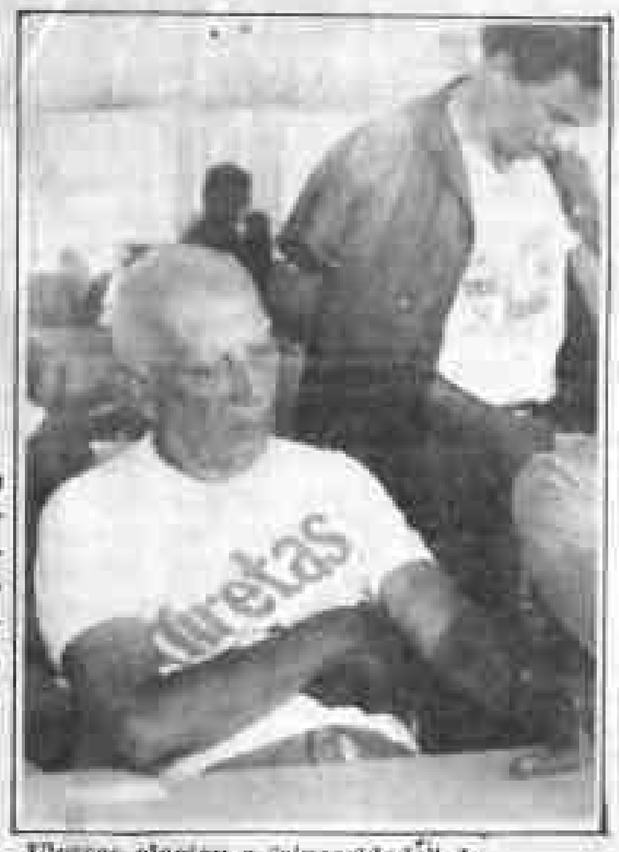

Ulysses elogiou a "sinceridade" do pronunciamento.

O presidente José Sarney conseguiu, com seu pronunciamento de anteontem, picos de audiência enormes no Rio e São Paulo, conforme levantamento feito pela EBN. Em Porto Velho (matéria na página 4 do 1º) a repercussão foi positiva entre os empresários.

Brasília (EBN) — O líder do PMDB na Câmara, deputado Pimenta da Veiga (MG), disse que o pronunciamento do presidente José Sarney, transmitido através de cadeia de rádio e televisão, criou uma proximidade maior entre o povo e o presidente.

Segundo ele, a Nova República nunca poderá ser construída por atos unilaterais, sendo indispensável a participação de todos os brasileiros. "É preciso que os brasileiros compreendam que a Nova República é um estado de espírito e eles precisam estar com este estado de espírito desenvolvimentista, responsável, solidário e otimista", afirmou.

O presidente da Câmara e do PMDB, Ulysses Guimarães, elogiou o pronunciamento feito por Sarney, especialmente pela "sinceridade, o bom conteúdo e a credibilidade de seu governo". O líder pemedebista disse que, nos meios políticos, foi constatada "uma reação favorável ao pronunciamento".

FLU E VASCO EMPATAM NO PRIMEIRO JOGO DA LIBERTADORES 3 X 3

Fluminense e Vasco da Gama empataram ontem em 3x3, no Maracanã, no primeiro jogo da Libertadores da América, num clássico como há muitos anos não se assistia em qualquer nível de competição. Esperava-se um jogo difícil, mas não com esse placar, que foi aberto pelo Vasco, no primeiro tempo, com o Flu empatando.

Ainda no primeiro tempo o Fluminense foi melhor e passou à frente, com o Vasco chegando ao empate no finalzinho. Os gols do Fluminense, gols de Romerito e um de Leomir, enquanto que para o Vasco marcaram Nenê, dois, e Roberto.

O jogo todo foi muito bom, mas no final do segundo tempo foi muito melhor, quando o Vasco conseguiu empatar aos 45 minutos e meio, depois de estar perdendo por 3x2. A renda do jogo, superior a 221 milhões de cruzeiros. Esporte na página 6.

Sudam reúne na 5ª em R. Branco

Brasília (EBN) — A implantação de oito novos projetos e o cancelamento dos benefícios a dois empreendimentos que não cumpriram as exigências contratuais vão ser examinados pelo Conselho Deliberativo da Superintendência de Desenvolvimento da Amazônia (Sudam), em sua 203ª reunião ordinária que se realiza quinta-feira, 25, em Rio Branco, no Acre. A informação é da Coordenadoria de Comunicação Social do Ministério do Interior.

PAUTA

Segundo ela, os oito projetos incluídos na pauta da Sudam envolvem investimentos da ordem de Cr$ 196,8 bilhões, dos quais Cr$ 88,1 bilhões são do Fundo de Investimento da Amazônia (Finam) e vão gerar cerca de mil novos empregos. São quatro projetos industriais, três agropecuários e um de serviços e vão se localizar em Mato Grosso, Pará, Amazonas e Território Federal de Roraima.

PPB FARÁ COLIGAÇÃO NA LUTA PELA PREFEITURA

O presidente nacional do Partido do Povo Brasileiro, PPB, Antonio Pedreira, afirmou que já conta com 14 diretórios regionais em todo o país, e candidatos próprios às Prefeituras do Rio de Janeiro, Manaus e São Paulo, prevendo que em Porto Velho seja feita uma coligação com o PMDB. No Belmont, Pedreira, que veio com a família, foi recebido por adeptos do partido e empresários como os diretores do AM Euro e Luiz Tourinho.

Página 4 do 1º.

Na aeroporto, Pedreira explicou o PPB ao presidente da ACR, Luiz Tourinho.

Alto Madeira 8 ANOS

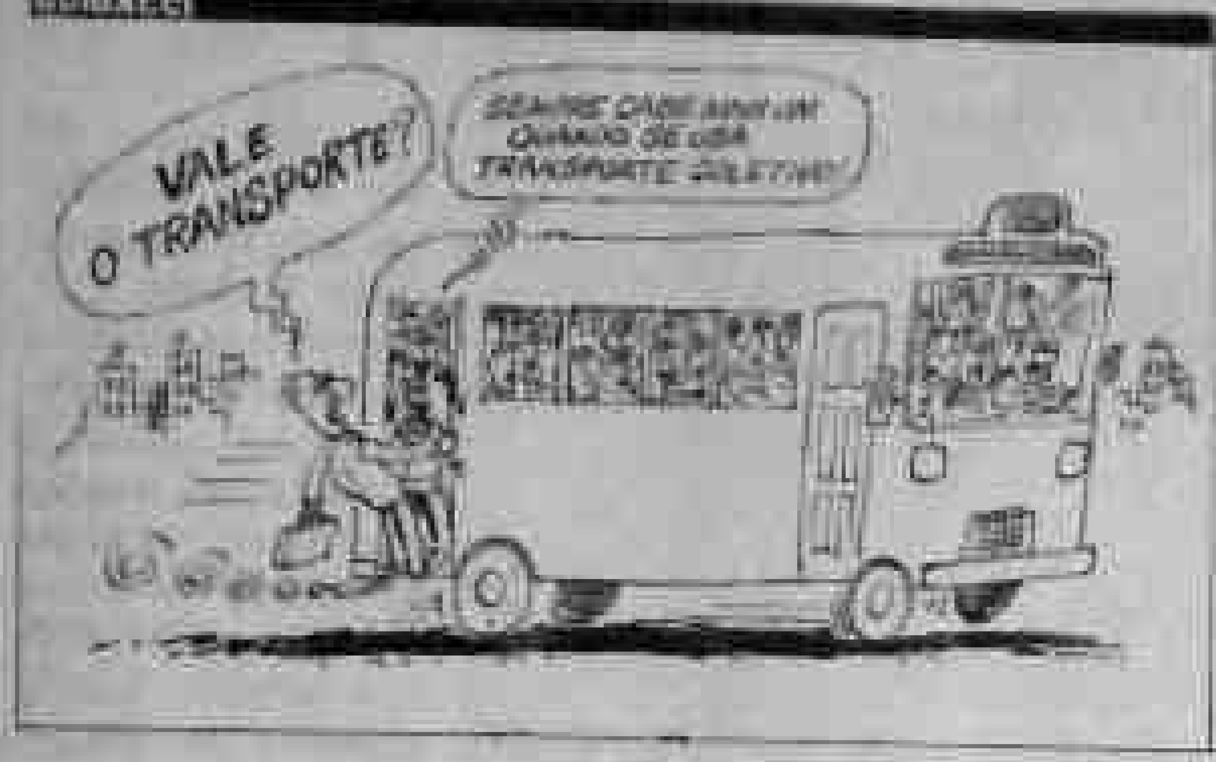

LAZER PARA CRIANÇAS — Técnicos da Secretaria Municipal de Educação e Cultura — SEMEC, apoiados pelos da Secretaria de Estado da Educação — SEDUC, farão realizar nos dias 24, 25 e 26 do corrente mês, uma programação de lazer, para crianças de 4 a 13 anos, com objetivo de beneficiar tais crianças as atividades psíquicas, motoras e sociais, através da recreação, como favorecê-las com alimentação escolar durante as atividades. Os locais para a realização deste programa são os seguintes: Escola José Otino de Freitas, no bairro Meu Pedacinho de Chão; Eduardo Lima e Silva, no bairro Nova Floresta; São Sebastião, no bairro São Sebastião I e Escola Maria Isaura da Costa Cruz, no bairro Costa e Silva.

BERON O BANCO CERTO PARA SEUS NEGÓCIOS

PROGRAMAÇÃO CULTURAL — A Biblioteca Publica Dr. José Pontes Pinto vem alcançando pleno êxito em sua programação cultural, oferecida aos usuários, todas as sextas-feiras, no horário das 16 horas. No dia 26 de julho, é a vez do Centro de Artes e Educação Musical, que participará da atividade com músicas clássica e popular através de piano, interpretada pelos professores do aludido Centro.

VISITE A EXPOSIÇÃO.
PRESTIGIE A FESTA DOS CRIADORES

APRENDIZES MARINHEIROS — Estarão abertas inscrições para o Concurso de Admissão à Escola de Aprendizes-Marinheiros do Ceará, no período de 22.7.85 a 23.8.85. São requisitos para inscrição:

Ser brasileiro; ter nascido entre 01.01.67 e 31.12.68; Ser solteiro nunca ter vivido em concubinato e não ter filho (s); Não ser ex-aluno da Escola de Aprendizes-Marinheiros; estar autorizado pelo responsável legal, se menor de dezoito (18) anos; certidão de nascimento; duas (2) fotos 3x4 recentes; e pagar uma taxa de inscrição de Cr$ 3.100.

Emprego — A Secretaria de Salário e Emprego do Ministério do Trabalho, Dorotéia Werneck, disse ontem, em Maceió, que com a política salarial da Nova República, promovendo aumentos de salários dos trabalhadores acima do INPC — Índice Nacional de Preços ao Consumidor — e com as conquistas salariais conseguidas pela maioria dos sindicatos através de suas negociações coletivas, "já é possível prever, hoje, o crescimento real do mercado interno".

Segundo Dorotéia, esse reflexo é imediatamente visível através do crescimento das ofertas de empregos. "Essa tendência, inclusive, deve continuar, assim, nos próximos meses". Ela afirma também que, o crescimento do mercado interno, segundo demonstram os dados estatísticos, começou a partir do segundo trimestre deste ano, provocando a recuperação do emprego nos setores produtivos do país.

GANHE 10% DE DESCONTO
NO IPTU. PAGUE LOGO

NOVA POLITICA PARA O OURO — A nova política do Ministério das Minas e Energia para o desenvolvimento da produção nacional de ouro, foi definida pelo Departamento Nacional da Produção Mineral, com duas idéias força diferentes da política anterior, que são a restrição da atividade de garimpagem apenas às áreas abertas oficialmente para este fim e, em segundo lugar, a revisão da legislação mineral, de maneira a dar mais garantias às atividades de avaliação e exploração do ouro. Segundo o documento que está sendo discutido por toda a comunidade técnica da área mineral, o objetivo do aumento substancial da produção não pode ficar dissociado a um esforço concomitante visando "dimensionar e aproveitar as reservas minerais de maneira a assegurar 'o caráter de auto-sustentação à atividade produtiva que se deseja dinamizar".

DETALHES DO COTIDIANO

Interesses contrariados

Ary de Macedo

Olhai ainda nos rondonienses! A Nova República, de acordo como ela foi idealizada por seu saudoso criador, não está aí para servir de amparo a pretensões espúrias por parte de meia dúzia de espertalhões que estão se aproveitando das necessidades dos garimpeiros para fazer deles instrumentos de reivindicações a seu favor, seja a que preço for, mesmo que direitos inalienáveis sejam atropelados. Arvorando-se a defensores da classe que exploram e que desvirtuaram sob as vistas pacíficas e até sob aquiescência daqueles segmentos que conseguiram despertar em favor de sua causa, esses espertalhões travestidos em mini-empresários desejam lucros fáceis e não querem saber de seguir as normas legais. Colocam os garimpeiros à frente de suas investidas, como recentemente fizeram na região de Periquitos, retirando suas balsas da reserva garimpeira de ouro no Rio Madeira, numa extensão de 180 quilômetros, que vai de Teotônio a Prainha, um pouco abaixo da Cachoeira do Paredão, onde instalaram suas balsas e vinham fazendo os garimpeiros trabalharem mediante um vil salário que é tirado da sua própria produção, sem obedecer às preliminares condições de segurança e sem lhes dar quaisquer benefícios oriundos da Previdência Social, para levá-los para a região de Periquitos, localidade muito acima da reserva garimpeira e já na zona fronteiriça com a Bolívia, onde a garimpagem por isso mesmo é proibida, além de a área estar coberta por alvará de pesquisa concedido à mineradora C. R. Almeida, que há três anos ali investe grandes somas que poderão resultar em benefícios para a região, através do imposto único sobre minerais que essa atividade deixará ao Estado e ao Município. Resultado: a área proibida foi invadida e ficou cheia de balsas, enquanto a reserva garimpeira, onde também há ouro, ficou vazia.

Melhor dizendo, os proprietários de balsas ou mini-empresários sem quaisquer obrigações sociais para com seus empregados e para com a região, são os que fomentaram e dirigiram essa invasão à área de Periquitos, abandonando a área que lhes foi concedida, arvorando-se em defensores da classe, quando não passam de defensores de seus próprios interesses, do mesmo modo que alguns deles andaram fomentando invasões nas áreas das mineradoras de cassiterita, prática proibida mas deixada de lado e utilizada como opção das mais legítimas, querendo demonstrar mesmo que os transgressores da lei são as verdadeiras vítimas, enquanto que as mineradoras não passam de exploradoras das nossas riquezas...

Nesse particular deve ser ressaltada a ação nefasta da administração passada e seu apaniguado ex-presidente da C.M.R. conseguiram injetar no ânimo da classe garimpeira, porque lhes indicou tão somente regiões ligadas ou pertencentes às mineradoras, já que sabiam, como sabem, que a cassiterita, extraída manualmente, não oferece vantagens a um trabalho honesto, porque seria preciso cavar um metro cúbico de cascalho para conseguir, após a lavagem e separação, cerca de dois quilos de cassiterita (coisa inédita nos dias de hoje, principalmente quando as mineradoras às vezes chegam a conseguir apenas 300 gramas) para que ele pudesse arranjar uma média diária de 40 cruzeiros, que é o preço médio que lhes pagam os atravessadores por dois quilos do produto. Talvez por isso é que a conclusão a que se chega é das mais tristes e deprimentes: os espertalhões estão induzindo os necessitados a roubarem o minério já extraído pelas mineradoras. Daí a presença de muita gente nas circunvizinhanças das plantas colocadas pelas empresas, que sempre encontra receptadores, prontos a fazer qualquer negócio. Mas isto são outros quinhentos. Ouro é ouro e cassiterita é cassiterita. Estamos abordando a questão do ouro, onde o Ministério das Minas e Energia reservou uma área para os garimpeiros. Só que a Cia. de Mineração de Rondônia, pelos negócios e interesses que tinha com as montadoras e fabricantes de balsas e dragas, descaracterizou a figura do garimpeiro propriamente dito e tornou-o mero assalariado desses mini-empresários que lhes exploram o trabalho. Como eles precisam, se sujeitam a tudo, até a servir de bucha pra canhão nas invasões a áreas proibidas. Querem é trabalhar, qualquer local serve, legal ou ilegal. Por isso mesmo já é tempo do Governo do Estado atentar mais seriamente para os problemas da classe e dar-lhes condições, através da C.M.R. e mesmo com o auxílio do DNPM (talvez mesmo com a colaboração das grandes empresas mineradoras) de desempenhar suas atividades, sem servir de instrumento para os espertalhões que estão "pelai" arvorando-se em seus defensores, mas que na verdade só se interessem em obter lucros fáceis sem muito emprego de capital.

A política mineraria é coisa séria e não deve ser objeto de especulações politiqueiras, pois está em jogo uma série de interesses e problemas que só uma análise madura e consentânea poderá levar a bom termo. Cabe ao governador Angelin avocar para si a questão, para buscar um equacionamento que não é, certamente aquela que prepondera em alguns de seus mais diretos interlocutores, voltados exclusivamente em refazer suas imagens junto ao eleitorado.

Alto Madeira

EMPRESA ALTO MADEIRA LTDA
Fundado em 15 de abril de 1917
EURO TOURINHO
Diretor Geral
LUIS MALHEIROS TOURINHO
Diretor Superintendente
[illegible] MALHEIROS TOURINHO [illegible]
Diretor Administrativo
[illegible] TOURINHO GAIOTTO
Diretor Técnico
[illegible]
Editor Chefe
Direção — Redação e Oficinas
Rua Barão do Rio Branco, 96 — Tels. [illegible]
Impresso em Off-Set

ASSINATURAS
Capital (Anual) Cr$ [illegible]
Interior (Anual) Cr$ [illegible]
Exemplar do Dia Cr$ [illegible]
Exemplar Atrasado Cr$ [illegible]

SUCURSAIS
SIMA — Rio de Janeiro: [illegible]
SIMA São Paulo: [illegible]
SIMA Brasília: [illegible]
Porto Velho — [illegible]

OPINIÃO EM 30 LINHAS

A posição assumida pelos prefeitos de 12 municípios, contrária à desmunicipalização dos sistemas de ensino e educação — assunto que estaria em último grau de decisão no palácio Presidente Vargas — representa não apenas uma maneira contestatória mas, também, uma posição administrativa assumida para fazer face àquilo que comumente se chama de revanchismo — vamos mudar tudo que o Governo passado fez?

Observa-se que há erros na municipalização. E o maior deles é justamente a excessiva centralização de decisões, acompanhado da demora crônica de se repassar recursos e meios para que o processo seja concretizado em seu todo.

Mas erro maior, com certeza, será retornar ao sistema antigo — e aqui cabe aquela frase do ex-deputado Jerônimo Santana sobre Território, "uma cobra cuja cabeça está em Brasília e o corpo aqui". Ora, se os problemas estão nos municípios, alguns de difícil acesso como Cerejeiras e Costa Marques, por que motivo se trazer para a capital o centro de decisões, quando se sabe que, conscientemente, implantar delegacias municipais de nada vai adiantar porque os delegados não terão autonomia e seus chefes imediatos não serão os prefeitos, cuja capacidade de acesso vai direto ao governador — pelo contrário, o chefe de um delegado estadual no município será algum diretor de departamento da Sesau ou na Seduc e o acesso ao seu respectivo secretário será entravado e daí ao governador, mais ainda.

Mais: nenhum secretário estadual tem força política para pressionar o governador, mas os prefeitos têm. Além disso, por detrás dos prefeitos há deputados estaduais e vereadores, razão pela qual a pressão para decisões é mais facilitada — e num governo político nenhum dirigente deve esquecer este detalhe. Daí que agora é saber até que ponto os prefeitos vão ter apoio para manter o "não".

Até amanhã.

A MADEIRA AINDA É PRODUTO DE MAIOR EXPORTAÇÃO DO PARÁ

Belém, (EBN) — A madeira continua sendo o produto de origem agropecuária de maior exportação do Pará, segundo boletim divulgado pelo Serviço de Acompanhamento da Política de Abastecimento (Seapab) da Delegacia Federal da Agricultura no Pará, cujas exportações, pelo Porto de Belém, no mês de junho totalizaram 5.942,3 toneladas, no valor de Cr$ 26,3 bilhões.

A madeira serrada e compensada foi o produto que mais saiu, com 2.617,8 toneladas, representando 2.610,3 metros cúbicos, no valor de Cr$ 5,9 bilhões. Em segundo lugar surge pela primeira vez o óleo de dendê, com 2.000 toneladas, no valor de Cr$ 1,1 bilhão, e em terceiro a castanha do Pará com e sem casca que vendeu 858,2 toneladas, no valor de Cr$ 5,2 bilhões. Segundo ainda o Seapab, a madeira representou aproximadamente 37,5% das exportações do Pará no mês de junho, no setor agropecuário.

Na pauta geral de exportações do estado os produtos minerais como bauxita, de Trombetas, e o minério de ferro, de Carajás são os de maior saída.

Afora o porto de Belém o de Óbidos foi o de maior movimento de saída de produtos agropecuários, com 1.515,5 toneladas, no valor de Cr$ 5,5 bilhões, destacando-se a amêndoa de cacau e a castanha do Pará como os produtos mais exportados.

ESTADO EVITA A EXPULSÃO DE GARIMPEIROS

Em cumprimento a ofício do presidente do Tribunal de Justiça, desembargador César Montenegro, o comando da Polícia Militar suspendeu ontem a operação que realizaria no garimpo de Periquitos, a 90 quilômetros da sede de Guajará Mirim, na fronteira com a Bolívia, com o objetivo de retirar do local mais de mil garimpeiros que catam ouro no leito do rio Mamoré.

A PM chegou a enviar ao local, inclusive, um efetivo de 200 homens, visando cumprir mandado judicial do juiz substituto de Guajará Mirim, Sulaiman Miguel Neto, no sentido de retirar os garimpeiros, a pedido da C. R. Almeida, empresa que detém um alvará de pesquisa da área.

A suspensão da operação, entretanto, deu-se em decorrência de um recurso impetrado pelo governo do Estado junto ao Tribunal de Justiça, o que levou o presidente do órgão, César Montenegro, a pedir ao comando da Polícia Militar que não mais retirasse os garimpeiros até que o recurso do Estado fosse julgado, o que deverá acontecer até amanhã.

CONFLITOS

Em entrevista ao AM, o procurador-geral do Estado, Jair Oliveira, afirmou que o recurso impetrado pelo Estado junto ao Tribunal de Justiça teve como objetivo evitar uma provável perturbação da ordem pública, "o que por certo aconteceria caso a expulsão dos garimpeiros fosse levada a efeito".

— Nosso objetivo, com a medida, foi o de dar tempo para que as partes consigam a revogação da liminar pelos caminhos normais da justiça, já que pode haver um agravo de instrumento por parte dos representantes dos garimpeiros e o Tribunal de Justiça pode acatar —, afirmou o procurador do Estado.

NA ÁREA

De acordo com o tenente Maltez, ajudante de ordens do comandante da PM, ten. Cel. Walter Luis Garcia, e relações públicas do órgão, a Polícia Militar mantém no garimpo o efetivo que enviou para realizar a operação da retirada.

— No momento, estamos realizando, ali, um trabalho de desarmamento, combate ao consumo de bebidas e tóxicos e à prostituição. Nós realmente iríamos dar cumprimento à liminar do juiz de Guajará Mirim, no que toca à retirada dos garimpeiros. Mas com a determinação de sustação da medida por parte do órgão, decidimos realizar esse trabalho, em função de já estarmos com os homens na área — afirmou Maltez.

Pelo menos por mais um dia as balsas dos garimpeiros continuarão em Periquitos

Secretário adverte para descaminho: ouro

O secretário Sebastião, da Sefaz, está otimista quanto à arrecadação do IUM. (F. Rubinho).

O garimpeiro que não tem matrícula ou que a tem mas não repassa a devida guia do trânsito de ouro, se flagrado estará passível da apreensão do produto, com multa igual ao valor da quantidade apreendida, disse ontem o secretário estadual da Fazenda, Sebastião Ferreira dos Santos, quando anunciou que a fiscalização da Sefaz, numa ação conjunta com a delegacia da Receita Federal apreendeu 780 gramas do minério equivalente a 43 milhões de cruzeiros e que já se encontram depositados na Caixa Econômica Federal.

A apreensão foi feita no aeroporto de Porto Velho, por fiscais que estão trabalhando depois de selecionados pelo secretário e pelo delegado da Receita Federal, atuando também nos outros locais de circulação de passageiros tanto na capital quanto em Guajará Mirim.

AUMENTO DO IUM

O secretário não faz uma previsão de aumento da arrecadação do IUM. "Isto é natural quando há a fiscalização como estamos fazendo agora, mas vai depender ainda de alguns fatores como da atuação dos fiscais quanto da conscientização dos garimpeiros que devem saber que se estiverem com tudo regularizado pagarão apenas 10% do valor do produto em impostos".

Ano passado a Sefaz registrou saída de 1.000 quilos de ouro saído do solo rondoniense e este ano até sexta-feira, dia 19, o setor responsável foi comunicado de apenas 332 quilos e 221 gramas. Mas a previsão é de que se possa ir até oito toneladas.

Ainda sobre o ouro, Sebastião afirma que no momento não está havendo uma fiscalização dentro do garimpo dos Periquitos "porque a área é contestada, mas estamos trabalhando em suas saídas para evitar o descaminho".

Claudionor cria Coordenações e agiliza a saúde

Procurando dar melhores condições de trabalho à saúde no Estado, o secretário da Sesau, Claudionor Couto Roriz anunciou a criação de cinco coordenadorias setoriais que irão ficar responsáveis pela política do órgão sem, no entanto, interferir nas secretarias municipais respectivas.

A primeira coordenadoria é de Porto Velho, abrangendo também Ariquemes enquanto a segunda é Guajará Mirim que atenderá ao Vale do Guaporé. A terceira é a de Ji-Paraná, abrangendo os Costa Marques a Ouro Preto, Presidente Médici e Jaru, a 4ª fica em Cacoal e atenderá Rolim de Moura, Espigão e Pimenta Bueno, a 5ª será em Vilhena, com área de abrangência em Colorado e Cerejeiras.

CEME

Claudionor também está colocando em funcionamento três postos da Ceme, com vistas a estocar medicamentos e atender as coordenadorias, funcionando um em Porto Velho, outro em Ji-Paraná e o último em Vilhena.

No momento o secretário da Sesau está esperando a definição do repasse de 8 bilhões de cruzeiros que foi requerido junto ao Governo do Estado no pacote de suplementação orçamentária recentemente aprovado pela Assembléia Legislativa.

Procissão de São Cristóvão amanhã

Já está tudo pronto para a realização da procissão em louvor a São Cristóvão, que será realizada amanhã, a partir das 17 horas. De acordo com programação divulgada pela Igreja de São Cristóvão, a concentração das viaturas que participarão do evento acontecerá às 17 horas, na rua Pinheiro Machado.

As 17:30 horas o arcebispo d. José Martins da Silva fará a benção dos veículos, dando início à procissão, que seguirá o seguinte itinerário: Pinheiro Machado, Campos Sales, Calama, Kennedy, Abunã, Barreto, Marechal Deodoro, Pinheiro Machado, chegando finalmente à Igreja de São Cristóvão.

Entretanto, nem só a procissão marcará o Dia de São Cristóvão. A Igreja vem realizando, desde o dia 13, uma série de programas, com bingos, arraial, atrações musicais, quadrilhas, bolo-bumbá, teatro, apresentação de filmes entre outras coisas. A programação prossegue até o dia 28.

Neste último dia será realizado o Festival de São Cristóvão, com concurso de bonecas vivas e a rifa de uma bicicleta. O lucro da festa será revertido em benefícios para a própria Igreja, como o término da torre do sino, ampliação dos palcos com a linguagem dos sinais de trânsito, entre outras coisas.

C. R. Almeida pode fazer acordo com garimpeiros

Está em vias de detalhamento final um acordo entre a empresa C.R. Almeida e os garimpeiros que estão na área contestada de Periquitos, visando acabar de vez com a pendência existente atualmente e que já chegou em algumas vezes ao nível de conflito. O acerto seria feito com a empresa recolhendo 10% da quantidade de ouro e deixando mais o restante para os garimpeiros.

Extraoficialmente há informações de que diariamente está sendo arrancada da área de Periquitos a quantidade de 200 quilos de ouro — e se confirmada esta quantidade, haverá necessidade de ação rápida e eficiente de parte da fiscalização para evitar a sonegação.

Horário de coletivos é fiscalizado

A Secretaria Municipal de Transportes — SEMTRAN se mantém alerta no tocante à fiscalização quanto ao cumprimento do horário dos coletivos urbanos de Porto Velho. O anúncio é do secretário José Ferreira da Costa, acrescentando que seis fiscais se revezam em três turnos em cada terminal urbano da capital com o objetivo único de desenvolver uma maior fiscalização sobre o cumprimento do horário dos ônibus.

José Ferreira afirmou que quando assumiu a pasta dos Transportes eram constantes as reclamações dos usuários quanto ao atraso dos coletivos e que agora o atendimento teria sofrido melhorias consideravelmente, em razão de uma fiscalização mais rigorosa.

Sobre a construção de banheiros públicos nos terminais urbanos, o secretário adiantou que todas as providências estão sendo tomadas para que os trabalhos se iniciem o mais breve possível, visando melhor atender à comunidade.

UNIR CONVOCA NOVOS CONCURSADOS: SEXTA

A Universidade Federal de Rondônia divulgará, na próxima sexta-feira, uma lista contendo nomes alunos que prestaram vestibular recentemente para se matricularem, nos cursos que optaram. Isso em função de que algumas pessoas classificadas anteriormente estão deixando de comparecer nos dias previstos para realizarem suas matrículas.

Na segunda-feira, por exemplo, quando se realizaram as inscrições para os cursos de Pedagogia, Direito e Administração, nove pessoas deixaram de comparecer — 4 dos quais haviam sido aprovados para Direito, 2 para Pedagogia e 3 para Administração.

Ontem, como no dia anterior, a movimentação foi grande na unidade, com os alunos aprovados para os cursos de Matemática, Geografia e Economia procurando realizar suas inscrições. Para hoje está prevista uma movimentação maior ainda, vez que serão feitas matrículas para outros cursos: Educação Física, História, Ciências Contábeis e Letras.

ESTUDANTES NEGARAM DENÚNCIA

Estudantes do curso de Geografia da Unir procuraram ontem o AM e negaram que o Governo do Estado haja faltado com a doação das passagens para irem a Vitória, Espírito Santo, participar do Encontro Nacional de Geografia que se inicia dia 26.

Eles elogiaram o jornalista Ronaldo Rocha, secretário particular do governador "porque ele mostrou interesse e nos ajudou muito a conseguir as passagens" e acrescentaram que o estudante Mário Romano, autor da denúncia publicada ontem no AM "não está autorizado a falar em nome da turma".

CANTO INFANTIL É TEMA DE SEMINÁRIO

A Secretaria Municipal de Educação e Cultura (SEMEC), através da Divisão de Cultura, fará realizar no período de 29 a 31 de julho o I Seminário de Canto Infantil na Escola.

Este Seminário tem por objetivo dotar os professores do Pré-Primário e de 1.a a 4.a Série do 1.o grau, de subsídios para explorar a música como meio didático, auxiliar no processo ensino-aprendizagem.

O local deste Encontro será no Teatro Municipal, como também as inscrições, que elas já se encontram abertas.

O I Seminário de Canto Infantil na Escola, será coordenado pela professora Maria Benedita, diretora da Divisão de Cultura da SEMEC.

SECRETÁRIO

Daniel Nascimento, Secretário Municipal de Educação e Cultura, convida a todos os professores do Pré-Primário e de 1.a a 4.a séries do 1.o grau, da rede pública e particular, de ensino a participarem deste Seminário, pois será de grande valia para o dia-a-dia de cada um.

A abertura deste evento será feita pelo próprio Secretário Daniel Nascimento, às 8:00 horas, do dia 29.07.85, 2.a feira.

SEMTRAN reabre seleção para placas de táxis

A Secretaria Municipal dos Transportes reabre amanhã os trabalhos de seleção para liberação de novas placas de táxis, interrompidos em virtude de irregularidades constatadas pela comissão que realiza a contagem dos pontos, composta por representantes do Detran, da Prefeitura, da Semtran, do Sindicato dos Motoristas e da Câmara Municipal.

Para que os trabalhos possam ter sua continuidade normal, já que as irregularidades foram sanadas e os culpados punidos, o secretário José Ferreira da Costa, solicitou à Câmara e demais órgãos representados na comissão, a presença dos membros indicados e designados pela Prefeitura, quinta-feira, na sede da Semtran onde os trabalhos serão realizados.

Governo analisa itinerante

Ao se pronunciar sobre a implantação do Governo Itinerante, no Município de Ji-Paraná, nos próximos dias 19 e 21, o Secretário Chefe do Gabinete Civil Militar do Estado, José Maria Sobral de Carvalho, disse que a iniciativa do Governador traz trazido um maior relacionamento entre o povo e o Governo, beneficiando os dois lados. Durante o Governo itinerante em Ji-Paraná, estiveram o Chefe da Casa Militar, juntamente com os representantes Municipais da Defesa Civil dos Municípios, com a finalidade de levantar e discutir todos os problemas relacionados com esse município do Estado".

INICIATIVA VÁLIDA

O Diretor da Companhia de Abastecimento de Águas e Esgotos do Estado, CAERD, Eduardo Montenegro Viana, considera válida a iniciativa do Governador e adiantou que a CAERD estará presente em todos os Governos Itinerantes, que serão implantados futuramente.

Giuseppe Bertolotti, Diretor Presidente das Centrais Elétricas de Rondônia — CERON, afirmou que a implantação do Governo Itinerante é bastante salutar para o Estado uma vez que permite ao Governador tomar decisões junto ao seu Secretariado. Com relação ao abastecimento energético, Bertolotti ressaltou que será instalado, em Ji-Paraná setembro, um novo grupo gerador com potência de 2.750 quilowatt, além da energia de mil quilowatt de um gerador previsto.

O Secretário de Estado da Saúde, Claudionor Couto Roriz, ao analisar o Governo Itinerante, a ser instalado, se mostrou favorável considerando a oportunidade que o Governo terá para sentir e avaliar, in loco, os problemas do Estado". Assim como um médico consulta o seu paciente", exemplificou. Sobre os trabalhos da Secretaria de Saúde, durante o Governo Itinerante, Roriz adiantou que será entregue pelo Governador, o primeiro Armazém da Central de Medicamentos-CEME, instalado na BR-364. Será discutida a área destinada à construção de um hospital com capacidade de 150 leitos, no município de Ji-Paraná, a ativação dos 110 postos de saúde e a reforma do prédio da Secretaria Municipal de Saúde daquele Município. Entregando, também, recursos no valor de 800 milhões de cruzeiros que serão aplicados na área de Saúde do Estado.

PRESIDENTE DO PPB ANUNCIA COLIGAÇÃO COM PEEMEDEBISTAS

O Partido do Povo Brasileiro possui 14 diretórios regionais e está com candidatos definidos em seis Estados para concorrer, a 15 de novembro, às prefeituras das capitais. A informação foi prestada ontem pelo empresário e ex-deputado federal Antônio Pedreira, presidente nacional do partido, que chegou a Porto Velho ontem para manter contatos com lideranças locais.

— Em Rondônia, pretendemos fazer uma coligação com o PMDB para concorrer à Prefeitura; no Rio de Janeiro, eu serei o candidato do PPB, num colégio eleitoral de três milhões e cem mil votos, enquanto em Manaus, o partido será representado, a 15 de novembro, pelo atual vice-governador do Amazonas — afirmou Pedreira.

Acrescentou que o partido disputará as eleições municipais também em São Paulo, com o ex-deputado federal Pedro Geraldo da Costa, "que é a terceira força política, hoje, naquele Estado. Pedro Geraldo concorrerá com o ex-presidente da República, Jânio Quadros, e com o senador Fernando Henrique Cardoso".

Em Goiás, o PPB apoiará o empresário Antônio Itabaiana de Moura, ex-líder estudantil do atual governador daquele Estado, Íris Resende. Na Paraíba, o candidato do partido será o conhecido "Damião do Jegue", "o homem mais popular em João Pessoa, desde que presenteou o Papa João Paulo II com um jegue".

SURGIMENTO

Segundo Antônio Pedreira, o PPB surgiu das aspirações do povo brasileiro. Desde 1500, época do descobrimento do Brasil, que o povo vem servindo de escada para alguns poucos homens galgarem o poder.

— Agora, o povo resolveu participar do processo político do País, de modo realmente participativo. Mas como surgiu o PPB? O Partido do Povo Brasileiro surgiu das bases para a cúpula, reunindo o povo nos bares, clubes e em todos os recantos onde estão os brasileiros. Hoje, o partido passa por uma situação tranquila a nível nacional — explicou Pedreira.

Afirmando que as eleições para governador de Estado estão nos planos do PPB para 1986, bem como para Câmara dos Deputados e Congresso Nacional, em todo o País, Antônio Pedreira enfatizou que o partido vem apoiando o Presidente José Sarney "por ser ele a expressão das mais vivas lideranças, hoje, no Brasil".

Concluindo, Antônio Pedreira disse crer que, "dos 30 novos partidos recém-legalizados, apenas quatro ou cinco chegarão às eleições de 1986. Entre eles, estará o PPB, a primeira agremiação política a receber o registro após a abertura partidária da Nova República".

ACOMPANHANTES

Acompanham o presidente nacional do Partido do Povo Brasileiro em sua viagem a Rondônia a sra. Pina Pedreira — esposa — e os filhos Marco Antônio Pedreira e Maria Cláudia Pedreira, além dos empresários Nozomu Nakagawa e Toshinobu Okamoto, diretores da Empresa Afriorefrigeração S.A.

Pedreira veio com a família manter contatos com os peppebistas rondonienses

GOVERNO PERDE PRAZO E AMIZAEL PROMULGA LEIS

Estava tudo certo ontem à tarde para que o deputado Amizael Silva, presidente da Assembléia Legislativa, promulgasse quatro leis aprovadas pelo plenário e que o Executivo perdeu prazo para assiná-las — os documentos estavam desde dia 25 de junho até 12 deste mês no palácio Presidente Vargas e agora entram no sistema de promulgação.

As leis são as seguintes: que transforma Guajará Mirim em estância turística (autoria do deputado Francisco Nogueira, do PDS); que dispõe sobre CPI's (autoria do deputado Arnaldo Martins, do PFL); que regulamenta a pensão para dependentes de magistrados (autoria do deputado Tomás Correia, do PMDB).

CÂMARAS

O projeto de maior impacto é de autoria do próprio Amizael, que mudou o número de vereadores das Câmaras Municipais, permitindo que, por exemplo, em 1988 Porto Velho e Ji-Paraná cheguem ao limite máximo estabelecido pela legislação federal, em 21 membros.

Assim, de acordo com a lei de Amizael, as Câmaras passam a ter a seguinte composição: com até dez mil eleitores — nove vereadores; de 1001 a 4999 eleitores — 11 vereadores; de 5 mil a 10 mil — 13; de 10001 a 20 mil — 15; de 20001 a 50 mil — 17; de 50001 a 100 mil — 17; mais de 100 mil eleitores por município — 21 vereadores.

Associação Comercial aciona Ação Empresarial

O presidente Luiz Tourinho, da Associação Comercial de Rondônia, está acionando a ação empresarial, respondendo a convocação feita pelo presidente da Confederação das Associações Comerciais do Brasil, Amaury Temporal. Ontem Tourinho distribuiu a seguinte nota, respondendo ao chamado do presidente José Sarney e atendendo ao que enviou a CACB:

"É preciso negociar com as forças representativas da sociedade um programa de emergência que responda às dificuldades mais graves da hora. Sem essa adesão decidida dos políticos, dos empresários e dos trabalhadores, estaremos diante do imprevisível". (Palavras do Pres. Sarney, no encontro com os Governadores, Brasília, 17.07.85).

Por isso neste momento em que o presidente Sarney congrega as forças políticas do Brasil, em torno de um projeto nacional que, ao refletir os anseios da sociedade, tenha capacidade de unir esforços e coordenar ações, cabe ao empresariado a análise das propostas e manifestar nossa firme intenção de participar do esforço concentrado que é da toda a Nação.

Em recente reunião com a Confederação das Associações Comerciais do Brasil, o Presidente Sarney, afirmou:

Livre iniciativa, sem liberdade econômica é utopia, pensarmos em liberdade política. Em todos os países do mundo entrou em colapso a liberdade econômica, a liberdade política foi de roldão, concorrendo para a diminuição da liberdade individual, a limitação à liberdade de livre iniciativa. Assim, se nós no Brasil quisermos construir uma grande Democracia, não pode ficar ausente dessa grande democracia, o prestígio da iniciativa privada como colorário da liberdade econômica.

O projeto Nacional tem como base a dispersão dos centros de decisão e a limitação do Poder do Estado em sua dupla função de administrador e empresário.

Na busca do anseio Nacional de crescimento econômico, a palavra chave há de ser a eficiência e a certeza de que a iniciativa privada, agente primeiro do progresso, é o elemento a ser utilizado na eficaz mobilização de fatores da produção.

O crescimento econômico auto-sustentado tem na luta sem tréguas contra a inflação, condição básica para o sucesso, porque a inflação compromete a ordem, e sem ordem não há crescimento econômico compatível com a democracia. Por outro lado, havemos de levar na devida conta que nossas mazelas sociais são restrições absolutas à construção de novos objetivos. Neste contexto, cumpre devolver ao Estado sua missão precípua de gerador da igualdade de oportunidades que começa pela valorização do capital humano, via saúde pública, alimentação, saneamento, educação primária e habitação.

Impõe-se ainda abrir os espaços para que a livre iniciativa assuma de forma integral o seu papel de agente dinâmico do progresso.

A palavra chave é liberdade.

Acima de tudo, há no bojo das franquias democráticas, um pressuposto de obrigação, por parte dos homens livres, comprometidos com o futuro do Brasil. Os problemas que o Brasil enfrenta não serão resolvidos apenas pelo Governo, por mais bem intencionado que seja. O Governo é apenas instrumento da Nação e aos membros desta, é que cabe, em livre interação cooperativa, a solução dos problemas Nacionais. É indispensável o engajamento por parte de todos os segmentos da sociedade.

SERVIÇO PÚBLICO FEDERAL
NOTA CONJUNTA
ESCLARECIMENTOS AOS GARIMPEIROS RONDONIA
GOVERNO DO ESTADO DE RONDONIA
Secretaria de Estado da Fazenda
SUPERINTENDENCIA REGIONAL DA RECEITA FEDERAL — 2ª REGIÃO FISCAL
Delegacia da Receita Federal em Porto Velho-RO.

1 — Só é reconhecido como garimpeiro neste Estado, aquele que foi matriculado nos Órgãos da Secretaria de Estado da Fazenda. Portanto, todos garimpeiros, quando portarem ouro, deverão estar de posse de seu "Certificado de Matrícula de Garimpeiro".

2 — Quando os garimpeiros portarem ouro, fora do Município de sua extração, deverão possuir, também, "Guia de Trânsito de Minerais", emitida pelo próprio garimpeiro e registrada nos Órgãos da Secretaria de Estado da Fazenda.

3 — O IMPOSTO ÚNICO SOBRE MINERAIS, que incide sobre a venda de ouro não é pago pelo garimpeiro e sim, pelo comprador oficial (exigir que forneça a nota fiscal).

4 — IMPOSTO SOBRE A RENDA: é permitida a dedução, sem comprovação, de até 80% (oitenta por cento) dos rendimentos dos garimpeiros. Regulamento do Imposto de Renda, Decreto n.º 85.450 de 04.12.80, artigo 32.

5 — Garimpeiro ajuda a fiscalização: "EXIJA A NOTA FISCAL DA VENDA DO SEU OURO".

Sebastião Ferreira dos Santos

ASSIS PEDE MELHORIAS PARA INTERIOR

Durante as viagens que tem realizado ao interior do município de Porto Velho, o vereador Assis dos Anjos constatou que os dois principais problemas ali registrados caracterizam-se na falta de Postos de Saúde e Escolas. Segundo o vereador, os poucos Postos de Saúde existentes não dispõem de material e medicamentos para atendimento às comunidades. Com relação às Escolas, disse o vereador que a maioria encontra-se em condições precárias, necessitando de urgentes reparos.

Nos próximos dias, Assis dos Anjos viajará ao baixo Rio Madeira, visitando as localidades de São Carlos, Santa Catarina e São José. Nesta última, participará da festa em homenagem ao santo padroeiro, e da solenidade de entrega de troféus aos primeiros classificados no torneio de futebol que ali vem sendo realizado.

FERROVIÁRIO ATLÉTICO CLUBE
— COMUNICADO —

A direção do Ferroviário Atlético Clube através do seu presidente comunica aos associados desta entidade na cidade de Rolim de Moura, que de acordo com a deliberação da direção, apartir de 23/07/85 ficou destituído da função de corretor autônomo (Venda de Títulos) nessa entidade — NELSON FELDENS, por apropriação em débito conforme queixa já registrada por essa entidade nos orgãos competentes.

Comunica, outrossim, que o ato oficial de inauguração da sede do Ferroviário Atlético Clube nessa cidade dar-se à impreterivelmente no dia 27/10/85 às 18 horas conforme convites emitidos.

Comunica que continuam à disposição dos Sócios os encarregados gerais do empreendimento em Rolim de Moura:

Departamento de compras de construção Sr. JAIME STUANI.

Departamento Financeiro (recebimento de todos os valores e pagamentos referente à Entidade) — Sr. MARCELO JACQUES KERSTING.

ATENCIOSAMENTE.

Dr. ALBINO LOPES DO NASCIMENTO
PRESIDENTE.

NORDESTE BENEFICIADO PELO MINISTÉRIO DAS COMUNICAÇÕES

Um plano do ministro das Comunicações, Antônio Carlos Magalhães, para em dois anos dotar 500 pequenos distritos, vilas e povoações da zona rural do Nordeste de postos de serviços telefônicos será apresentado na próxima reunião do conselho deliberativo da Sudene, em Recife, dia 26.

O plano — Projeto Nordeste — prevê a implantação de 500 postos telefônicos com recursos próprios do Sistema Telebrás, da ordem de 103,7 bilhões de cruzeiros, e pode ser ampliado em mais 500 postos caso os governadores dos nove estados nordestinos obtenham recursos da Sudene. Hoje, todas as sedes municipais brasileiras já são atendidas por telecomunicações, mas, principalmente no Nordeste, é muito grande o número de distritos, povoados e vilas mudos. A interligação dessas localidades à rede nacional de telecomunicações é considerada pelo ministro Antônio Carlos como importante pelo que representará de apoio às atividades agrícolas e para fixação do homem no campo.

ACELERAR O RITMO

Ao final de 1984, a região Nordeste apresentava cerca de mil sedes distritais sem nenhum recurso de telecomunicações. O planejamento das empresas do Sistema Telebrás que opera nos estados da região — Maranhão, Piauí, Ceará, Rio Grande do Norte, Paraíba, Pernambuco, Alagoas, Sergipe e Bahia — previa a integração de apenas 150 distritos à rede nacional de telecomunicações este ano, em razão da contenção nos investimentos.

Nesse ritmo, as sedes distritais do Nordeste esperariam entre seis e sete anos para dispor de um sistema mínimo de apoio em termos de telecomunicações, que são os postos de serviços pioneiros. Daí a recomendação do ministro Antônio Carlos à Telebrás para que estruturasse um plano técnico, operacional e financeiro a ser seguido pelas suas empresas no Nordeste para acelerar a interiorização das telecomunicações na região.

Entende o ministro que intensificar a interiorização das telecomunicações no Nordeste é meta de grande alcance social, não só para que as populações possam contar com esse apoio quando das estiagens ou das inundações cíclicas na região, e também como suporte às áreas produtivas, localizadas principalmente nos pontos onde o governo federal implementa programas de irrigação. Essas áreas produtivas, sem um eficaz sistema de telecomunicações, não dispõem de condições adequadas para apoiar suas atividades tanto na produção como na comercialização de suas colheitas.

TRABALHO PARA A INDÚSTRIA

Além dos benefícios sociais e econômicos à região, o Projeto Nordeste também terá reflexos na indústria eletro-eletrônica nacional, hoje com seu parque produtivo semi-utilizado e gerando altos índices de desemprego de mão-de-obra. É que o projeto carreará um volume muito grande de encomendas — rádios monocanais, torres de transmissão, sistemas de energia e material de instalação — e pelo seu prazo de execução — cerca de 18 meses — exigirá da indústria uma agilização no processo de atendimento às encomendas das empresas do sistema Telebrás.

Mais cinco leis vão a sanção

Ontem o Legislativo enviou ao palácio Presidente Vargas mais cinco projetos de lei aprovados durante a recente sessão extraordinária convocada pelo governador Angelo Angelin.

1 — que reestrutura o Quadro de Pessoal do Poder Judiciário; 2 — que altera a tabela dos vencimentos e a estrutura das categorias funcionais de Engenheiro Agrimensor, Engenheiro de Operações, Tecnólogo e Odontólogo, bem como os critérios de Operação, Tecnólogo e Odontólogo, bem como os critérios de enquadramento de servidores da Lei Complementar nº 2, de 24.12.84; 3 — que define a microempresa para os efeitos da Lei Complementar Federal nº 48, de 10 de dezembro de 1984; 4 — que define pensão para ex-governadores do Estado; 5 — que dá nova redação ao artigo 4º da lei nº 38, de 11 de dezembro de 1984.

Para todas estas leis o Governo do Estado tem prazo de 15 dias úteis para vetar ou assinar. Findo este prazo, caso o governador não se haja pronunciado então caberá ao presidente da Assembléia a promulgação.

LEIA E ASSINE
Alto Madeira

"FANTASMAS" DÃO PREJUÍZO DE 500 MILHÕES NA SSP

Mais de 150 funcionários "fantasmas" foram descobertos no quadro de pessoal da Secretaria de Segurança Pública. Eles estavam recebendo sem trabalhar, inclusive os que já estavam morando em outras capitais e percebiam normalmente pela SSP, dando com isso um prejuízo de mais de 500 milhões de cruzeiros ao patrimônio da Secretaria. A informação foi prestada ontem pelo Secretário-adjunto Francisco Nunes Neto, depois de solicitar juntamente com o titular Raimundo Correa uma relação com os nomes de todos os efetivos de cada distrito.

Com essa medida, o Diretor-Administrativo Waldir Marinho, conseguiu eliminar mais de 150 nomes que constavam nas folhas de pagamento mas não estavam nos distritos. Nunes Neto adiantou ainda que o pagamento desses funcionários será bloqueado e ainda poderão responder processo administrativo e criminal, dependendo do grau de culpa que cada um tiver.

TRIBUNAL DE CONTAS

O Secretário-adjunto salientou ainda que, a maior preocupação dessa nova administração que não haja "Malversação de Verbas" com o dinheiro da Segurança, pois se não todos terão que prestar contas no Tribunal, — e quando o caso se complicar —, pois esses elementos já vem usando dos bens da Secretaria há muito tempo, entrando principalmente na gestão de Humberto Vasconcelos, quando teve um índice maior de contratação.

A descoberta desse grupo de funcionários apontados como "fantasmas" na SSP se de um lado é uma medida saneadora, de outro não deve parecer que seja apenas uma ação de revanchismo ou de caça as bruxas, deixando margem a que, em alguns tempos mais, sejam apontados os mesmos erros vistos nas passadas administrações, na atual.

MILITARES ESPANCAM CIVIL NA EXPOFEIRA

Mais de 10 policiais militares que estavam no seu dia de folga no Parque da Expofeira agrediram na noite de anteontem o policial civil Milton Rodrigues de Souza, do 2º DP depois de intervir numa discussão entre os militares Carlos Alberto de Carvalho e Luiz Tadeu Mello, lotados no 1º Batalhão da Polícia Militar. Os militares tentaram agredir a doméstica Orquídia Alves Levi que passeava com seu marido Luiz Pereira dos Santos, gerando com isso uma violenta discussão obrigando a intervenção do civil que estava a serviço no Parque.

Não gostando da intervenção do civil, os militares começaram a espancá-lo. Em seguida, mais outros dez que se faziam presente nas proximidades entraram na briga, terminando por causar profundos cortes no rosto de Milton e hematomas pelo corpo, além de tomarem sua arma, uma pistola Taurus 7,65.

O caso foi registrado na Segunda Delegacia onde culminou na prisão de Luiz Tadeu Mello e Carlos Alberto de Carvalho, que ficaram custodiados até o comunicado ao comandante da Polícia Militar, coronel Garcia.

TRATAMENTO DENTÁRIO PARA POLICIAIS

Todos os policiais civis terão tratamento odontológico, bem como os seus dependentes. A informação foi prestada ontem pelo presidente da Associação dos Policiais Civis, Ady Alves que disse ter conseguido com o Secretário de Segurança Raimundo Correa, equipamento odontológico completo, bem como a contratação de um Dentista que atenderá diariamente no horário comercial na Central de Polícia.

MOTORISTA RAPTOR NÃO PERTENCE À TEXACO

O chefe do Setor da Texaco, Mário Augusto Coutinho, contestou as informações prestadas pelos policiais do 5º DP, a propósito da notícia publicada dia 19, no ALTO MADEIRA, sob o título "Menor Raptada na BR".

Segundo ele, o caminhoneiro João Carlos Barbosa não pertence ao quadro de funcionários da Texaco — como foi divulgado —, e sim de uma empresa auxiliar. Acrescentou, porém, que João Carlos foi demitido logo após a chefia da empresa ter tomado conhecimento do que ele havia raptado a menor Dejemem Bocarimo.

O RAPTO

De acordo com os policiais do 5º DP, a menor Dejemem Bocarimo estava trabalhando no bar denominado "Cabbi", a 13 quilômetros de Porto Velho, quando foi raptada pelo motorista, que dirigia um caminhão tanque, com identificação da Texaco.

Entretanto, conforme Mário Augusto Coutinho, a identificação da Texaco é comum em todos os caminhões que fazem o transporte de combustível nas estradas do País, "pois ela é uma grande empresa, que possui várias transportadoras agregadas, mas todas autônomas".

COMUNICADO À PRAÇA

Visando resguardar interesses da Empresa MOTORMAQ — MOTORES E MAQUINAS LTDA., comunicamos que em data 10-julho-85 através de Edital foi apontada e protestada indevidamente a Duplicata G — 1450 — C no valor de Cr$ 2.388.168 com vencimento 14-06-85, sacada por MOTORES MONTGOMERY S/A, sendo que a mesma fora liquidada em data de 03-07-85.

A Gerência

República Federativa do Brasil
Poder Judiciário do Estado de Rondônia
Comarca de Porto Velho
Cartório do Registro Civil e Anexos
OFICIAIS
Albino Lopes do Nascimento — Titular
Pedro José do Nascimento Júnior — Substituto
Antônio Elias Fróta Mendes — 2º Oficial

EDITAL DE PROCLAMAS Nº 7.085

Faço Saber que pretendem casar-se e apresentaram os documentos exigidos pelo art. 180 n/s I, II, III, IV do Código Civil Brasileiro, FRANCISCO ENILDO ALVES com NADIR ALVES MACHADO. Ele é natural de Fortaleza — Estado do Ceará, nascido em 31 de maio (V) de 1964. Profissão Vendedor. Estado Civil Solteiro, domiciliado e residente em Rua Afonso Pena s/nº, filho de Francisco Alves Irmão e de dona Maria Alexandre Alves, residentes em Ambos Residentes nesta Cidade. Ela é natural de Assis Chateaubriand — Estado do Paraná, nascida em 05 de janeiro (1) de 1965. Profissão Recepcionista, Estado Civil Solteira, domiciliada e residente em Rua Afonso Pena — s/nº, filha de Antônio Alves Machado e de dona Valdete Machado, residentes em [illegible] nesta cidade, ela já falecida.

Se alguém souber de algum impedimento, oponha-o na forma da lei. Lavro o presente para ser afixado em cartório, no lugar de costume, e publicado na imprensa. Obs.: O regime de bens adotado é o da Comunhão Parcial de Bens, conforme Escritura pública lavrada às folhas do livro do Tabelionato e/ou Cartório.

28.000 — Porto Velho — RO, 23 de julho (7) de 1985.
Livro D 46. Fls.
Elias Fróta
2º Oficial Autorizado do Cartório Único de Porto Velho T. F. Rondônia

Gabriel defende tratamento diferenciado para RO: leite

O secretário estadual de Agricultura, Gabriel de Lima Ferreira, defendeu, ontem, uma linha de crédito diferenciada ao pequeno e médio pecuarista, para que a produção da bacia leiteira de Porto Velho seja viabilizada, através da criação de rebanhos bovinos previamente selecionados, o que ocasionaria, consequentemente, o aumento da produção de leite".

Gabriel acrescentou que a Secretaria de Agricultura de Rondônia já está reivindicando esta política de crédito diferenciada, ao Ministério do Interior. Disse ainda que "enquanto negociamos com o Governo Federal, temos de procurar soluções viáveis a nível local, para que o abastecimento de leite da Capital não sofra um retrocesso e tampouco cause prejuízo aos criadores".

Entretanto, o secretário de Agricultura esclareceu que Porto Velho "está sendo bem abastecida", embora quase todo o leite consumido pelos porto-velhenses esteja vindo de Ouro Preto.

O secretário de Agricultura criticou a forma como vem sendo administrada a Usina de Leite de Porto Velho, salientando que "ela serve apenas de depósito de laticínios para uma determinada empresa do Estado".

— É inviável você construir uma estrutura orçada em milhões de cruzeiros para que ela seja utilizada apenas como depósito. É preferível que a Usina de Leite de Porto Velho seja desativada — afirmou Gabriel.

Empresários gostaram do pronunciamento de Sarney

O discurso pronunciado segunda-feira à Nação, pelo presidente José Sarney, teve nos receptividade nos meios empresariais locais, principalmente em decorrência do presidente ter afirmado que está disposto a cumprir os compromissos internacionais "mas respeitando a soberania nacional".

O presidente da Associação Comercial de Rondônia, empresário Luiz Malheiros Tourinho, revelou ontem que a entidade enviou telex ao presidente da República, José Sarney, no qual reitera total apoio a seu programa de governo, delineado em seu discurso à Nação, quando traçou um sincero perfil da atual situação sócio-econômica do País.

PAVIMENTAÇÃO

No mesmo telex, Luiz Tourinho pede ao presidente que "sejam realmente cumpridos pelo Governo Sarney, todos os compromissos internacionais assumidos pela nação brasileira, dentre os quais o Tratado de Petrópolis, que por aditivo prevê a total pavimentação da rodovia que liga Porto Velho e Guajará Mirim, na fronteira com a Bolívia, hoje um elo de fundamental importância para o desenvolvimento do Vale do Guaporé, além de beneficiar o intercâmbio comercial com aquela nação amiga".

O empresário João Alfredo Melo, secretário no exercício da presidência da Federação do Comércio e diretor do Clube de Diretores Lojistas, falou com entusiasmo do pronunciamento de Sarney. Disse que concorda com todas as colocações do presidente da República, "pois em seu discurso, ele deu muitas esperanças para o povo, bem como ao empresariado brasileiro".

INSTALADA COMISSÃO ESTADUAL DE ENERGIA

A Comissão Estadual de Energia, criada através do Decreto nº 2691, de 11 deste mês, pelo governador Angelo Angelin, foi instalada ontem, em reunião realizada na sede da Centrais Elétricas de Rondônia — Ceron, com a presença de todos os seus membros, que imediatamente apresentaram projetos e discutiram as primeiras medidas a serem adotadas para a solução de um dos grandes problemas que está enfrentando o Estado de Rondônia: a falta de energia elétrica.

Presidida pelo presidente da Ceron, Olympio Barbanti, a reunião teve a participação dos demais membros da Comissão, constituída pelo deputado Arnaldo Martins; pelo diretor executivo do Ceag-RO, Leo Brasipolon Queiroz Tomaszewski; e pelo secretário de Indústria e Comércio, Ayres Gomes do Amaral. Por determinação do governo estadual, a Comissão de Energia tem como meta executar uma política de planejamento com geração de planos para desenvolvimento do setor energético no Estado; proceder a levantamentos qualitativos e quantitativos da geração e distribuição de energia no Estado, inclusive com projeções futuras a curto, médio e longo prazo; sugerir e apresentar planos de ação para o atendimento da demanda energética no Estado, aí incluídos os estudos sobre fontes alternativas de energia; e coordenar as atividades dos diversos setores do Governo Estadual no campo da produção e distribuição de energia.

Na reunião de instalação, realizada ontem na sede da Ceron, na av. Sete de Setembro, em frente ao Banco do Estado de Rondônia, o presidente da Comissão apresentou aos demais membros um quadro geral do setor energético em todo o Estado, mostrando que o problema tende a agravar-se em futuro próximo, caso imediatas providências não sejam tomadas visando encontrar uma solução eficiente e de baixo custo. Entre os primeiros planos apresentados, está a construção de mini-usinas hidrelétricas a partir dos municípios do Sul do Estado, projetos já antecipadamente aprovados e incluídos nas metas do governador Angelo Angelin, beneficiando os municípios de Vilhena, Pimenta Bueno, Colorado d'Oeste e Cerejeiras.

Mapas de RO já à venda em livrarias

RIO — O IBGE lançou, ontem, as novas edições dos Mapas dos Estados de Rondônia e Mato Grosso do Sul. Colocados à venda ao preço de 20 mil cruzeiros a unidade, poderão ser encontrados nas livrarias, delegacias e agências do Instituto, em todo o País. No mapa de Rondônia, houve alterações na estrutura municipal, devido a criação dos municípios de Rolim de Moura e Cerejeiras. Já no mapa de Mato Grosso do Sul, verificou-se uma apresentação mais adequada com relação as divisas municipais, além da classificação das rodovias.

MARINHA MERCANTE ABRE INSCRIÇÃO

BELÉM — O Centro de Instrução Almirante Braz de Aguiar (CIABA), pertencente ao IV Distrito Naval, abrirá, no próximo dia 1º de agosto, as inscrições para os cursos da carreira de oficial da Marinha Mercante.

Como no Brasil existem apenas dois Centros de Instrução da Marinha Mercante — o CIABA no Pará e o CIAGA, no Rio de Janeiro — os Cursos de Náutica, Máquinas e Radiocomunicações são disputados, por jovens de vários Estados do Brasil.

O CIABA possui capacidade para atender 400 alunos em regime de internato, com cursos de duração de seis semestres, 4 no CIABA e 2 embarcados. Os oficiais mercantes, ao concluírem os cursos, são incluídos na reserva não remunerada da Marinha, no posto de 2º tenente.

O CIABA avisa aos interessados que as informações sobre o curso deverão ser feitas à Assessoria de Relações Públicas da Unidade, pelo telefone (091) 233-4333, ramal 125.

EISNTEIN APROVA E COMPROVA. VEJA

José Roberto de Madeiros — Contábeis.

Maria de Socorro Barbosa Pereira — Contábeis.

Luiz Francisco Bergrs — Contábeis.

Luiz Carlos de Almeida Filho — Ed. Física.

Sérgio Luiz A. Honorato — Economia.

Todos os dias vamos publicar fotos de nossos aprovados no vestibular de julho/85. Amanhã, tem mais.

Einstein-forte para os vestibulares de hoje.

Matrículas abertas — pré — vestibular — início das aulas dia 1º de agosto- manhã e noite.

Agora é o Timão quem luta por uma vitória frente ao Rio Branco.

COPÃO

Rio Branco quer invencibilidade diante do Moto

Como todo jogo desta fase classificatória para o Copão da Amazônia, em Boa Vista, o de hoje à noite, no Almino, entre Rio Branco de Ariquemes e Moto Clube, da capital. Líder absoluto, apesar de só ter dois pontos depois de três rodadas (os demais só empataram), o Rio Branco está disposto a lutar hoje, vitória considere muito difícil, se manter na situação em que se encontra porque encontrará o Moto um adversário muito forte e bom.

Já o treinador Lutinho, do Moto Clube, diz que a intenção do seu time hoje é de vencer a todo custo, mas sem fazer uso de jogadas violentas, "porque temos futebol para isso. Tanto que estamos entre os quatro melhores do Estado para ver quem vai representá-lo no Copão. Nosso plantel está consciente de suas responsabilidades e por isso mesmo posso garantir que iremos para vencer".

Ontem à tarde, no campo Paulo Moirão, o Timão fez seu treino apronto mas a escalação do plantel Luisinho só dará no estádio, porque, segundo ele, ainda não sabe como armar sua equipe para o jogo, apesar de estar com um elenco muito bom, apesar da ausência de Caetano, expulso no jogo contra o Ipiranga.

Em Ariquemes, o clima é festivo desde a vitória sirbranquina sobre o Flamengo, e todos acreditam que hoje pelo menos um empate será bastante para continuar almejando a representação de Rondônia na fase final do Copão. Não falo isso por ter contado com sorte e ser o único a ter uma vitória e consequentemente dois pontos. Acreditamos porque quando viemos para cá a primeira vez foi para tentar ser o melhor", disse o treinador Marcelo Altino, do Rio Branco. O Rio Branco também vem destacado de Carlindo, autor do gol da vitória, por expulsão.

Semi-finais da Taça de Ouro começam hoje

Iniciam hoje as semi-finais da Taça de Ouro, com os quatro clubes classificados com a melhor campanha entre as quarenta que compuseram a mesma disputa. De todos apenas Banga, Brasil, Atlético Mineiro e Cruzeiro [illegible]

[illegible] Taça de Ouro deverá ser [illegible] após os resultados do segundo turnado, com os que jogam fora de casa hoje [illegible] seus adversários. Nesse dia jogam: Banga x Brasil e Atlético Mineiro e Cruzeiro, no Maracanã e no [illegible].

Em Vilhena, a 2ª etapa do Motocross

Será realizado no dia 22 de agosto, a partir das 13:00 horas, no Parque de Exposição Deidre Miranda Brito de Vilhena, promoção de motocross sólida pela organização Hapá do Campeonato Estadual. Vinte pilotos dos Estados do Acre, Mato Grosso e Rondônia disputarão as categorias 125 especial e Sexta Série, numa pista de 1 800 metros.

O piloto Ari Pina de Porto Velho vem liderando o campeonato, seguido pelo piloto Vilhenense Claudio Barbizan.

Esta é uma promoção do Moto Clube de Vilhena e da Secretaria Municipal de Cultura, Esportes e Turismo que oferecerá alojamento aos participantes.

Pina larga para manter a liderança no Motocross, em Vilhena, domingo, correndo à frente de representantes de Mato Grosso e do interior.

Orlando ganha eliminatória para Curitiba no ciclismo

A Federação Rondoniense de Ciclismo realizou domingo, na BR-364, a quarta etapa do campeonato municipal, com percurso de 140 quilômetros, com a ciclista Orlando Pereira, ex-campeão do Norte-Nordeste e que volta a brilhar nas pistas e a conquistar os primeiros lugares. Ele cruzou a linha de chegada em 4h07'13". Essa prova valeu também de eliminatória para a Grande Prêmio de Curitiba, a ser disputado no dia quatro de agosto, quando a seleção rondoniense poderá tomar com os cinco primeiros dessa prova dos 140 quilômetros.

A classificação dessa prova foi a seguir: 1º — Orlando Pereira, 2º — Devaz Ronaldo, 3º — Claudino Linares, 4º — Gottfredo Thomas, 5º — Márcio Lima, 6º — Manoel Loureiro, 7º — José Aparecido, 8º — Luiz Carlos, 9º — Francisco Gonçalves, 10º — Francisco Nazareth. Equipe: Rio Center, Telechibe e Ipiranga.

No salto em altura, uma das melhores provas para homologação.

ATLETISMO RONDÔNIA CONTA COM O MELHOR PARA FINAIS DO JEB'S

Rondônia conta, este ano, com uma das melhores delegações representativas nos Jogos Escolares Brasileiros nas modalidades coletivas, atletismo, judô, handebol de campo, capoeira e natação. Não porque classificou-se para a fase nacional, a ser disputada em São Paulo, em dezembro, através do canal Norte, em Manaus, mas pelo índice técnico registrado, principalmente no atletismo, que classificou nove dos 11 que foram à eliminatória.

O que mais satisfaz os dirigentes rondonienses é ver que, esse índice foi registrado com alguns desfalques, além do capitão que a [illegible] mais esperava do Jaime de [illegible] que até aos [illegible] pensou, [illegible] dos [illegible] da capital.

ATLETISMO

Nessa modalidade, pelo [illegible] classificados [illegible] Jogos Escolares Brasileiros, de Vilhena, que [illegible] dos 10 provas disputadas na escola, mas com uma [illegible] dos 1 500m, ele [illegible] a uma [illegible] que [illegible] pela [illegible] Ana Carolina, do Rio [illegible] Ana Carolina [illegible] Dentinho, [illegible] que foi [illegible] pela escola dos jogos, [illegible] o de [illegible] índice, com [illegible] 7 minutos, 1 segundo.

Com esses resultados [illegible] os [illegible] atletas, a técnica do Atletismo da competição rondoniense, professora Maria [illegible] afirmou [illegible] que "pela [illegible] Rondônia conseguiu [illegible] pela primeira vez, principalmente em conjunto e não apenas individualmente. [illegible] que já conseguiu [illegible] provas a nível de [illegible]. Maior satisfação para Lucinar é que [illegible] equipe daqui, que conquistou [illegible] lugar, superando as [illegible] Alta, [illegible] Ana Carolina e Jeolinda. Um 17 anos e ainda podem participar aos que vem.

Ela afirmou que [illegible] de Rondônia vão de Porto Velho, Ariquemes, Ji-Paraná, Guajará-Mirim e Vilhena.

No futebol de campo, Rondônia foi campeão em Vilhena, vencendo os [illegible] por 2x1, empatando a [illegible] minutos do fim do jogo, quando perdia por 1x0. No vôlei, classificado por [illegible] Estados não se [illegible] na modalidade. No judô, a classificação dos [illegible] Wilson Tadeu, Kleo [illegible], Pedro [illegible] e Antônio Alves, [illegible] categoria no que [illegible] um [illegible] regional. No handebol e [illegible] coletivo, [illegible] para [illegible] os [illegible].

III JIR VEM COM VÁRIAS MUDANÇAS

Em reunião feita no departamento de Esportes e Recreação da Secretaria de Cultura, Esportes e Turismo, dia 19, ficaram estabelecidos algumas modificações no regulamento geral do III JIR — Jogos Intermunicipais de Rondônia, a serem realizados no período de 30 de agosto a 08 de setembro próximo, em Guajará-Mirim.

Com cinco horas de debates, presididos pelo diretor do Departamento, professor Amílcar Machado Profeta, foram propostas seis modificações no regulamento, mediante as opiniões dos representantes dos municípios de Pimenta Bueno, Vilhena, Espigão do Oeste, Bolum de Moura, Cacoal, Jaru, Ariquemes, Guajará-Mirim e Porto Velho, devidamente convocados pelo secretário da SEXTT, Abelardo Townes de Castro Filho.

O professor Profeta, assessorado pelos diretores da Divisão de Esportes e de Recreação, Isabel Avanço e Vitor Baranza, respectivamente, iniciou a reunião falando da importância do preenchimento das fichas de cadastramento distribuídas aos municípios, onde deverão estar cadastrados atletas, professores, técnicos, associados e entidades de bairros, tendo em vista que, a partir do próximo ano, somente quem estiver cadastrado poderá participar dos Jogos Intermunicipais de Rondônia.

DOCUMENTO FINAL

Foram propostas as seguintes modificações no regulamento geral do III JIR.

O secretário informou as mudanças no regulamento do JIR por que achou interessante que todos os atletas tenham chance em disputar os jogos, como também obter um cadastro dos municípios e modalidades.

1 — idade mínima de 16 (dezesseis) anos completados no ano da competição, para todos os atletas e em todas as modalidades.

2 — Permanência do art. 68 do regulamento, com a inclusão da palavra "estudantil".

3 — idade máxima de 22 anos completados no ano da competição, para os atletas da modalidade de futebol de campo.

4 — participação aberta para os municípios do interior de atletas federados e 50 por cento na composição das equipes da capital, por modalidade e sexo.

5 — inscrições de atletas no máximo em duas modalidades coletivas e duas individuais, devendo constar no regulamento quais são as coletivas e quais as modalidades individuais.

6 — abertura de participação do dirigente como técnico ou atleta e vice-versa, colocando-lhe, caso seja punido, sanções para todas as funções pelas quais esteja inscrito.

ACERTOS EM GUAJARÁ-MIRIM

No sábado passado, o secretário Abelardo Castro viajou para Guajará-Mirim, acompanhado do chefe de gabinete, Evanor Mesquita e dos diretores dos departamentos da Sexet, onde teve reuniões com o prefeito Isaac Benmoyal. Estão sendo acertados detalhes sobre a comissão organizadora do III JIR.

QUEM É QUEM NAS LETRAS DE RONDÔNIA

Lídia Maria Furlan a filiada mais recente ao quadro de sócios da UBE/RO. Uma grande poeta em potencial.

Estante de Cultura

Segundo John Dewey, há duas qualidades do exaltação ou de prazer. A primeira, encontrando-la onde quer que se realize um desenvolvimento pleno do indivíduo. É, sem dúvida, o aspecto pessoal e completo de uma energia em exercício. Neste caso, o prazer é absorvido através da própria atividade com que se identifica. É, seguramente, uma necessidade do organismo.

Todavia, há uma outra maneira de manifestação do prazer. Aquela que surge do contato nascido de da nossa receptividade. Seus estímulos são externos. Daí dizer-se "o prazer em si mesmo". Somos simplesmente conduzidos, porém, nem sempre entramos em contato com o objeto de uma atividade integrada.

Concluindo, ainda lembrando Dewey, é o prazer que nos assalta quando tornamos coisas interessantes: "Como qualquer excitação de um órgão é agradável, aproveitaremos desse prazer para cobrir o vazio entre o fato desinteressante por si mesmo e a nossa personalidade."

O interesse é pessoal, não podemos confundi-lo com simples sentimentos; significa estarmos identificados a alguma coisa que tenha importância para nós; apresentando, quase sempre, dotado de caracteres emocional e pessoal.

Os trabalhos de Lídia Furlan apresentam, é verdade, uma linha de divagação e fantasia intelectual — aparentemente sem propósito e sem fim — mas, se atentarmos no sentido lato e objetivo da mensagem há muito positivo para nós. O prazer da leitura é o que identifica a autora no ato de escrever.

"Voar, é Tão Fácil!"..., alcança de fato, o objetivo a que se propõe. Não se pode negar que existe nos seus escritos um ato de contínuo registro de inquietação: "Dentro dessa mulher germinam sementes trazidas pelos vôos da fantasia, vôos noturnos de coruja atenta e sábia; vôos matinais de beija-flor frágil; vôos sazonais de andorinha que, a cada revoada, descobre desvios de rota que sempre atinge o mesmo ponto comum".

Cabe salientar, finalmente, que a personagem apresentada em "QUEM É QUEM, NAS LETRAS DE RONDÔNIA", na edição de hoje, vem se lançando — além do exercício de sua profissão: psicóloga — como poeta. Produção literária vastíssima, sempre em busca da perfeição. É de Lídia Furlan — a sair pela UBE-União Brasileira dos Escritores de Rondônia — o livro de poesias "PASSAGENS" prefaciado pelo nosso confrade Jotacê.

Kléos Maryan
Presidente da UBE-União Brasileira dos Escritores de Rondônia

A TROVA, a contar da próxima edição, terá espaço reservado em nossa ESTANTE.

CHUVA LITERÁRIA, é o que acontecerá na segunda quinzena de agosto. Poesia, crônicas, minicontos e trovas. Inscrição na sede da UBE, 5º andar do edifício Rio Madeira, diariamente de 9:00 às 11:00; e das 15 às 21.

Voar, é tão fácil

Lídia Maria Furlan

A árvore foi ferida. Quedou mansa, triste. Secou instantaneamente.

Era tão bela minha árvore. Eu a amava. Ela me acolhia amena, cálida; tinha eu o lugar ideal para divagar e registrar minhas alegrias e tristezas. Ouvia-me, também, no mais respeitoso silêncio, quando eu calava ela clamava ao vento e juntos, vento, galhos, folhas e flores entoavam suaves murmúrios que acalentavam minha imaginação tocando docemente minha fantasia.

Aquela árvore nasceu quando nasci, já que estava sempre à minha janela e ouvia também papai dizer que uma prima gostaria que me chamassem Primavera, e, talvez, por isto tenha sentido que para mim a vida seja um eterno despertar e desabrochar.

Sempre nos setembros engalanava-se para mim.

Cobria-se das mais lindas cores dos mais delicados ninhos e esperava cada vez mais uma história de amor à cada primavera.

E aprendeu a sonhar. E morreu. Então, das cinzas começou a viver sua fantasia.

E aprendeu a sonhar. E morreu. Então, das cinzas começou a viver sua fantasia.

E uma árvore bela, toda cheia de cores, luzes, tonalidades esmaecidas, próprias do paraíso.

Ela avança altaneira para o céu interior, aquele céu que mais parecem olhos e projeta a sombra acolhedora e reconfortante da cumplicidade que protege tudo que a consciência adquirida relega à sublimação.

E cresce! Sobre esta árvore... o céu!

Sob esta árvore uma mulher que espera a primavera. Uma mulher cujo nome deveria ser Primavera, mulher que traz em si todos os perfumes das flores que brotarão de seus olhos, boca, mãos e passos.

Dentro desta mulher germinam sementes trazidas pelos vôos da fantasia, vôos noturnos de coruja atenta e sábia; vôos matinais de beija-flor frágil e ágil; vôos sazonais de andorinhas que, a cada revoada, descobre desvios de rota que sempre atingem o mesmo ponto comum.

Vôo rasante de águia de bico curvado, vôo mergulhador de gavião estrábico, vôo negro de urubu infrator da comunhão bíblica, vôo sonado de morcego confiltado; será um rato alado?? Ou um cego roedor? Vôo de gaivota que ainda não encontrou Fernão.

E neste imenso canteiro que é uma gaiola dentro de uma perfumaria, o homem chegue e queime o galho que levaria à casa do gigante, aquela do feijão mágico que o João ganhou de um mercador que entendia o jogo do camaleão.

E a mulher que não chama Amélia, que caiu do galho, suspirou e não morreu, simplesmente alçou asas e voou, deixando um rastro de ondas sonoras de hálito perfumado qual fora um corvo sábio que perdeu a fórmula mágica para o desencanto.

Ocorre que a arte, não tendo sido convidada para a festa no céu, lá foi jogada e, devido a excelência do sal, de um jovem galho distraído e mal treinado, sela com um toque surdo a fácil acordar a mulher que não chamou-se Primavera e que estava sentada esperando por ela adormecida à margem da vida.

E não havia árvore, não havia sombra, somente o delírio suave de loucura que brilhava de inteligência rôti e céu.

E as emoções não resolvidas simplesmente explodiram procurando formas, rimas, só para burilar, estalar, e ensinar a imensa onda que finalmente arrebentou na praia imensa do meu pensar.

E fica a sede! Muita sede para o pouco mar que me cerca e é tanto mar! E uma sede gostosa de aventuras, de achados inacreditáveis, sede de seiva, de vinho da vida!

Realmente seria fácil, muito fácil dizer que acabou a ânsia. As palavras não fluem mais, aglomeram-se, atropelam-se correndo atrás do nexo, que perplexa constata que a forma secou!

Belo final! Só que não é real.

O que faço com alternativas, combinações, fantasias e teorias? Sufoco a vida? Até quando? Até sublimar? Ou até conscientizar-me de que o baile de máscaras é apenas um meio de produzir um começo baseando-se num final?

E isso! Falta alguma coisa! E não é a mim que falta, pois sou como os gatos saltimbancos: já nasci livre!

O que de melhor existe que construir cada sonho, elaborar cada manifestação, ter liberdade de ir e vir, sofrer ou não sofrer, liberdade para não ter medo de errar, bater a cabeça quantas vezes quiser.

Choro se quero, rio se gosto, vibro se sinto e só não me realizo quando esqueço a limitação do outro que geralmente já nasceu pelo menos para ser rico. Pena eu não poder emprestar minhas asas, mas há o conforto de ensinar a voar e é tão fácil voar, tão fácil quanto ser feliz.

Sim, é fácil ser feliz. Eu sou! Tudo o quem ser! E bom! Graças a Deus e aos homens.

É maravilhoso saber o que quero, o que pretendo, consciente principalmente do que posso, sem violações, sem frustrações.

Qual o preço? A descoberta de mim mesma.

Quantos poderiam dizer o mesmo? E desejo ardentemente que pelo menos haja tentativas.

Ela a chave: — olhar mais para si mesmo!

Não perdi a humildade. Readquiri a dignidade de ter direito a um passado sem o qual não há futuro.

Nestas montagens de armadilhas invisíveis do tipo "ver para crer", leitos, cobras, fantasias, árvores, alternativas e combinações passaram a viver felizes por toda eterna curiosidade.

E nós também!

ATENÇÃO! ATENÇÃO!

Você que é membro da UBE-União Brasileira dos Escritores de Rondônia e, ainda, não retirou sua carteira, receba-a na Secretaria contra o recibo de quitação da sua anuidade. Diariamente das 11:00 às 17:00 hs. Aos sábados das 9:00 às 12:00. Travessa Guaporé, 1, 5.º andar do Edifício Rio Madeira, sala C-2.

FESTIVAL DE MÚSICA

Sobre ecologia, promoção da UBE/RO
apoio Governo ANGELO ANGELIN
Secretarias de Estado da Cultura;
Educação, Agricultura, Indústria
e Comércio, e outros... Aguardem!

CONFIRMADA A PRESENÇA DE UMA DELEGAÇÃO DA UBE AO I ENCONTRO DA MULHER DE RONDÔNIA

10 e 11/08/85
Horários: 8:00 hs - 12:00 hs.
14:00 hs - 17:00 hs.
19:00 hs - 23:00 hs.

Local: CLUBE MUNICIPAL DE VILHENA

PRESENÇAS: Governador Ângelo Angelin
D. Elizabeth (La Dame du Brésil)
Fafá de Belém (Cantora)
Senadora Eunice Michiles
Deputadas Federais
Deputadas Estaduais
Prefeitos
Vereadores
Empresárias

TEMÁRIO:
Direito da Mulher
Discriminação da Mulher (passado, presente, futuro)
A mulher e sua atuação na comunidade
Planejamento familiar, e a saúde da mulher
A mulher e o câncer
Preservação da beleza e formosura da mulher
[illegible]
A mulher e sexualidade
A mulher e o trabalho
A mulher e a família
A mulher e a Assistência Social
A mulher e a Política
A mulher e a Política Econômica
Plano de ação para a mulher em atuação política

PERSONAGENS DO MUNDO DA:
Moda
Estética
Medicina
Cirurgia Plástica
Literatura
Artes
Teatro, etc.

PROGRAMAÇÃO CULTURAL:
Exposição de artistas e [illegible]
Lançamento de livro e disco
[illegible]
[illegible]
Apresentação teatral
Desfile de Modas (feminina e masculina)
Exposição sobre Rondônia

Organização: Evany Orr e Centro de Integração Feminina de Rondônia.
Faça sua inscrição pelo telefone 321-1065 ou na Av. José do Patrocínio, 4150.

Por respeito ao público

Conquistar simpatia não é fruto de gestos trabalhados, porém, dever conciliar o objetivo de quem vive em grupo não importa a sua formação. Não é fácil conquistar simpatia e manter o devido respeito. Todavia, as duas coisas devem ser inseparáveis. Se for necessário sacrificar uma delas, manter o respeito próprio é a opção.

Defender a própria dignidade, sem arrumar desnecessários, sem violências, sempre como pessoa educada, de nível firmeza de caráter, energia moral nada tem a ver com atitudes de desaforos ou mesmo emprego da força física.

Neste sentido tenho mantido o autorrespeito. Não me recorda a memória de ter agido de maneira diversa do habitual. Mas, para surpresa minha, muita vez, já me ocorreu ler ou ouvir palavras desalegantes proferidas ou escritas por quem, do dono altura do que quer que lo, devia se conduzir a o julgam, porém, não se confunde com a dignidade exigida pela ética.

Dizer que a UBE — União Brasileira dos Escritores de Rondônia é uma "panela", constitui o silêncio do despeito, quando não de ignorância; que a sua presidente arvora-se a ser a "dona da cultura", é pura estultice.

Decididamente quem assim se expressa deve estar com alguma perturbação orgânica que o leva ao desequilíbrio emocional, e descontrole — seja qual for a sua origem — conduz a agressividade, prejudicando as relações humanas com o próximo.

Quem ainda tiver dúvida sobre o artigo assinado pelo nosso confrade João Gonçalves, solicitamos que leia no mural da UBE a notícia de que se originou "CONTESTANDO".

O Ministério da Cultura é a primeira conquista da consciência nacional, depois que o povo fez voltar a liberdade e vai alargando a superfície democrática na vida brasileira.

O território da cultura esteve encoberto pela sombra do autoritarismo, ao longo de mais de duas décadas de céu escuro para a inteligência e a criação.

Agora, começamos a ter espaço, o céu aberto, para a reflexão livre, criativa e libertadora.

Dep. José Aparecido de Oliveira
(então Ministro da Cultura)

Justiça do Estado de Rondônia
Cartório Oficial do Município de Ariquemes
Escrivão: Aparecido Carvalho
Secretaria de Porto Velho
EDITAL DE INTIMAÇÃO — PRAZO
Porto Velho — Rondônia

— Devedor: Maria Rodrigues Lima — DM — Valor: Cr$ 133.000, — Protestante: Grupo Mesbla e Equipamentos Ltda — Através do Alexandre Manoel Azevedo.

— Devedor: Maria Rodrigues Lima — DM — Valor: Cr$ 144.000, — Protestante: Maria Mesbla e Equipamentos Ltda — Através do Alexandre Manoel Azevedo.

— Devedor: Edgard Souza Silva Filho — NP — Valor Cr$ 870.784, — Protestante: Fibasa S/A.

— Devedor: João Bezerra de Souza — NP — Valor: Cr$ 2.420.870, — Protestante: Fibasa S/A.

— Devedor: Miguel José M. Junior — NP — Valor: Cr$ ... 1.300.410, — Protestante: Fibasa S/A.

— Devedor: A. N. Gomes — NP — Valor: Cr$ 871.865, — Protestante: Rafael Associação e Cia Ltda — Através do Banco Econômico S/A.

— Devedor: A. N. Gomes — NP — Valor Cr$ 871.865, — Protestante: Rafael Associação e Cia Ltda — Através do Banco Econômico S/A.

— Devedor: Bernardo Aguiar e Cia Ltda — NP — Valor Cr$ 1.890.000, — Protestante: Tecnofar S/A — Através do Banco Econômico S/A.

— Devedor: Lutas Mundial Ltda — DM — Valor Cr$ 108.734, — Protestante: Mills Ind. e Com. de Calçados Ltda — Através do Banco Econômico S/A.

— Devedor: Lutas Mundial Ltda — DM — Valor: Cr$ 108.734, — Protestante: Mills Ind. e Com. de Calçados Ltda — Através do Banco Econômico S/A.

— Devedor: Osvaldo Lamego Ferreira — NP — Valor: Cr$ 10.871.000, — Protestante: American Express do Brasil S/A — Turismo — Através do Banco Econômico S/A.

— Devedor: Aro Tilliates da Silva — LC — Valor Cr$ 187.000, — Protestante: Arapetinha — ADM S/A — C.F.J.

— Devedor: Antonio Carlos Oliveira Gonçalo — LC — Valor: Cr$ 4.000.000, — Protestante: Fibasa ADM S/A — C.F.J.

— Devedor: Francisco de Araújo Chaves — LC — Valor: Cr$ 187.000, — Protestante: Fibasa ADM S/A — C.F.J.

— Devedor: E. F. Lima — DM — Valor: Cr$ 870.000, — Protestante: Fibasa Ind. e Com. de Papel S/A — Através do Banco Econômico S/A.

— Devedor: Jornaco — DM, e Com. de Madeira Ltda — DM — Valor: Cr$ 1.790.000, — Protestante: Metalúrgica Gerdau S/A — Através do Banco Econômico S/A.

— Devedor: Francisco Guilherme Gonçalo da Silva — NP — Valor Cr$ 800.000, — Protestante: Fibasa Construtora Brasileira S/A — C.F.J.

— Devedor: Jorgina Terezinha Pires de Souza — NP — Valor Cr$ 4.000.000, — Protestante: Fibasa Construtora Brasileira S/A — C.F.J.

— Devedor: Maria do Carmo de Souza Mendes — NP — Valor: Cr$ 811.000, — Protestante: Fibasa Construtora Brasileira S/A — C.F.J.

— Devedor: Mesbla — Vitrine Ind. Com. de Móveis Ltda — DM — Valor: Cr$ 390.000, — Protestante: Bosch — Automotive e Velocidade Ltda — Através do Banco Econômico do Brasil.

— Devedor: Mesbla — Vitrine Ind. Com. de Móveis Ltda — DM — Valor: Cr$ 390.000, — Protestante: Em Auto Elétrica e Baterias Ltda — Através do Banco Econômico S/A.

— Devedor: José Roberto Tamaoki — DM — Valor: Cr$ ... 1.234.000, — Protestante: Em Auto Elétrica e Baterias Ltda — Através do Banco Econômico S/A.

Em cumprimento ao art. 25 § 5A L.C. 2044, de 31.12.1983, fazemos do Devedores acima mencionados e cônjuge, se for o caso, para que efetuem o pagamento da dívida no cartório de Protestos sito na Rua Barão do Rio Branco, 215, — Centro — no prazo de três dias, sob pena de ser dada ciência aos credores para providenciarem na forma da Lei.

Porto Velho (RO), 22 de Julho de 1985.

Êxito da Volkswagen no setor de caminhões

A Volkswagen do Brasil — Divisão de Caminhões, que deverá encerrar o ano com uma parcela de 25% do mercado interno de caminhões pesados e médios (8, 11, 13 e 23 toneladas), em julho último, superou pela nona vez seguida, pela primeira vez (também) o índice de 26,7% de participação nas vendas deste segmento, com 771 de total de 2.916 unidades comercializadas no país (não inclui as fabricadas). Com isso registrou, a maioria acumulada, o total de 5.500 caminhões vendidos no primeiro semestre, o que representa um aumento de 33,4% sobre igual período do ano passado (3.730 unidades). A participação da marca, em consequência, saltou de 21,4% em 1984, para os atuais 22,1% obtidos nos seis primeiros meses deste ano.

Em junho, considerado pelos no ramo de caminhões informações sobre indústrias do setor automobilístico (produção e vendas), a Volkswagen colocou no mercado 2.140 veículos.

O desempenho positivo das vendas de caminhões pesados e médios Volkswagen, no período assinalado, torna-se ainda mais significativo, também se levarmos em conta que o resultado global do segmento apresentou queda de 2,4% em relação a período do ano passado. O setor como um todo registrou, no período, uma retração de 18,4%.

Churrascaria Caravela do Madeira

UMA OPÇÃO DE BOM GOSTO COM TRATAMENTO 5/ ESTRELAS

nada serve bem é um prazer pratos para todos os gostos
A humana cozinha do homem-cozinheiro ao espeto

NO PONTO MAIS APRAZÍVEL DA CIDADE.

MUSICA DE PIANO AO VIVO A NOITE BEBIDAS EM GERAL E SUCOS

Churrascaria Caravela do Madeira

Rua Ariquemes 104, Reservas
Fone: (069) 221-0541
Na margem do rio Madeira

ACEITAMOS ENCOMENDA DE BANQUETES

A GELADEIRA VAI BEM?

QUER VA OU NÃO É SEMPRE BOM LEMBRAR:

...e eletrodoméstico, quando em funcionamento normal, ...sponsável por cerca de 30% do consumo ...energia elétrica numa casa. ...a média considerável e que não merece ser ...apossada. Basta prestar ...ção à ...utilização ...a não ...ros ...índice ...e ...vado.

...mpre bom evitar ...ela esteja exposta ...l, ou próxima ...gão, para que não ...necessário o duplo ...ço para a repressão ...ergia perdida.

Alimentos em caixas de papelão ou embrulhados em papel também obrigam a geladeira a fazer mais esforço, o que significa consumir mais energia.

Se a borracha da porta da geladeira está gasta ou mole e não isola bem o seu interior, a energia consumida será maior.

Nos horários críticos que antecedem o café-da-manhã, almoço e jantar, a porta é aberta a cada minuto. O ideal é aproveitar para retirar de uma só vez da geladeira tudo o que for utilizar.

Quantas vezes a porta é aberta, tantas vezes mais o ar frio escape e o ar quente invade o interior da geladeira forçando-a a trabalhar mais.

CERON
CENTRAIS ELÉTRICAS DE RONDÔNIA

Ligue-se na Ceron, ela está ligada em você!

GOVERNO DO ESTADO DE RONDÔNIA

FICÇÃO

- Ambiente agradável
- Melhor música
- As quintas música ao vivo
- As sextas e sábados dançateria
- Durante a semana música suave
- Aberto a partir das 18:00 horas

AVENIDA CARLOS GOMES - Nº 1.096

IMERON
Coberturas e Estruturas Metálicas
Andaimes Desmontáveis
Tanques p/ Combustíveis
Caixas D'água
PRODUTOS METÁLICOS

RUA D. PEDRO II, 1.234
FONE: 221 - 5210

RODA VIVA NA EXPOFEIRA

Sabiam que presente à Expofeira na grande cidade de Porto Velho, a Roda Viva Pizzaria e Churrascaria estará abrindo, hoje, a partir de 17 horas, o seu stand na XVI Expo-Feira Agropecuária e Industrial de Porto Velho.

Mikael e toda a sua equipe estarão atendendo com toda a cortesia e presteza que fazem hoje da Roda Viva, a mais tradicional e melhor churrascaria/pizzaria da cidade.

Ao ir a Expofeira visite a Roda Viva e prove as mais variadas pizzas e o mais saboroso churrasco de Porto Velho. Vá ver para crer.

dc DENTAL CUIABANA

COMERCIO E REPRESENTAÇÕES DE ARTIGOS ODONTOLÓGICOS, BIOQUIMICA, MÉDICO HOSPITALARES, ETC.

Rua Júlio de Castilho n.º 221 — Fone: 221-5601
Cep 78.900 Porto Velho-RO, Telex (069) 2307
Matriz — Rua 13 de Junho, n.º 318 Telex 065-2263
Cep 78.000 Cuiabá-MT Fone: (065) 321-7478
Campo Grande Rua D. Aquino 1137 Loja 02
Centro Comercial D. Aquino
Cep 79.100 MS Fone: 382-4429

COM ATENDIMENTO EXCLUSIVO EM TODO O ESTADO DE RONDÔNIA — FONE — 221-2601

INFORME JC

Chagas Neto defende mais casa própria para todos

O vereador João Coelho anunciou oficialmente seu ingresso no PDT, deixando desta forma a bancada do PDS, e fazendo com que o partido de Brizola agora tenha representação também na Câmara Municipal. Coelho fazia parte do grupo do senador Galvão Modesto na legenda anterior, e com a mudança deste para a sigla brizolista também seguiu o mesmo caminho. Satisfeito no gabinete da presidência da Câmara onde Coelho é o presidente e sob a guarda de uma enorme bandeira com as cores do PDT, estava o presidente regional Flodoaldo Filho, que disse ser o vereador João Coelho um enorme reforço que recebeu às vésperas da campanha pela Prefeitura da Capital, quando temos nomes como o deputado federal Leônidas Rachid, do estadual Heitor Costa e do vereador João Coelho. "Entro no PDT onde tenho a certeza de encontrar um partido destinado à busca de soluções para os problemas do nosso povo. Venho para somar e sinto que o momento brasileiro necessita de trabalho como estabelece o programa do PDT", disse o presidente da Câmara.

TRABALHO

A Secretaria Municipal de Serviços Públicos se esmera a cada dia no trabalho e na permanente prestação de serviço comunitário. Nesta semana, a Semusp, ao lado de outros organismos da Prefeitura, colabora com a abertura de duas avenidas e algumas de interligação no bairro S. Sebastião I, facilitando o posteamento de luz e a instalação do sistema de abastecimento d'água.

EMPRESÁRIOS

O presidente da Associação Comercial de Rondônia (ACR), empresário Luiz Malheiros Tourinho, insiste na "importância da participação empresarial na política regional, inclusive lançando seus próprios candidatos. De acordo com Tourinho, os empresários, sem dúvida nenhuma, se constituem em vital segmento da sociedade e, em consequência, devem estar bem representados no quadro político, e isto só pode se viabilizar, a partir do momento em que o empresário se lança na política partidária ou incentiva a candidatura de outros empresários e de pessoas plenamente afinadas com o pensamento da Associação Comercial, e de outros organismos vinculados à atividade econômica e produtiva.

CURSO

Secretaria Municipal de Educação e Cultura está promovendo um Curso de "Relações Humanas" destinado a seus próprios funcionários. O treinamento vem sendo ministrado no Serviço Nacional de Aprendizagem Comercial (Senac), e objetiva melhorar o relacionamento dos funcionários entre si e a clientela. Segundo o secretário Daniel Nascimento, o Curso tem uma carga de 20 horas/aula devendo ser concluído, sexta-feira.

TURISMO

O Departamento de Aviação Civil (DAC) anunciou que a portaria 167 devolveu aos agentes de viagem o direito de venderem passagens com desconto. A Associação Brasileira de Jornalistas e Escritores de Turismo, acha que foi reparado um erro que traria prejuízos gerais. A ABRAJET lembra que o grande impulso do turismo americano veio com o uso intensivo dos agentes e não com as vendas diretas de passagens ou excursões. As agências vendem 70 por cento das passagens no país, de acordo com o boletim de notícias da Abrajet.

OBRAS

Enquanto não chega agosto, o secretário de Obras e Serviços Públicos, Adelino Gurgel, começa a viabilizar projetos que, a médio prazo, que darão origem à construção das Delegacias Regionais da Seosp em Ji-Paraná, Pimenta Bueno e Vilhena. Dessa forma, a Delegacia de Ji-Paraná atenderá as áreas de Cacoal, Ouro Preto, Jaru, Presidente Médici e Alvorada D'Oeste; a de Pimenta Bueno suprirá as necessidades do setor em Cacoal, Espigão D'Oeste, Rolim de Moura, Alta Floresta e Nova Brasilândia; enquanto que a de Vilhena, atenderá a demanda de Colorado, Cerejeiras, Cabixi e Pimenteiras; por outro lado, Ariquemes e todo o Vale do Guaporé terão ação direta e permanente acompanhamento da Seosp em Porto Velho, apesar de cada localidade dessa ter lotado um engenheiro (local).

FEIRA

A XVI Exposição Agropecuária e Industrial de Porto Velho, que vem sendo realizada no parque de exposição "William Curi", programou para hoje a partir das 8h, comercialização, julgamento de animais; à noite, movimento musical do Serviço Social do Comércio (SESC), grito de Guitarreiros e show artístico.

CAMPANHA

Durante a segunda campanha de prevenção e controle de queimadas, o Serviço de Extensão Rural de Rondônia (Emater) espera que 120 produtores do Município de Porto Velho, totalizando uma área de 900 hectares, façam o controle das queimadas, utilizando as técnicas recomendadas de combate e prevenção. A campanha se estende até o dia 15 de agosto próximo, em todo o Estado.

BANCO — O presidente do Banco do Estado de Rondônia (Beron), Cláudio Bebeto, já tem engatilhado, ou melhor, com pleno "poder de fogo", o sistema de caixa avançado que beneficia o homem do campo. Já está instalada em Primavera, Município de Pimenta Bueno, a primeira de uma série de "caixas avançados" que pretende manter na área rural do Estado, para melhor atender ao agricultor, mediante uma política de assistência ao pequeno produtor. Medida semelhante será adotada no Núcleo Urbano de Apoio Rural Nuar1 de Nova Brasília, no Município de Cacoal, onde, para tanto, Cláudio Bebeto, seguindo uma orientação do governador Angelo Angelin, realizou um levantamento junto à comunidade e detectou a necessidade premente da instalação de um "caixa avançado" do Banco do Estado de Rondônia, nessa região, que promete um bom desempenho no setor agrícola.

AVIAÇÃO — A Vasp conseguiu aumentar em 234 por cento sua receita operacional no ano passado, em relação a igual período de 83, contra um avanço de apenas 161 por cento nas despesas operacionais.

Deficientes Físicos promovem cursos

A Associação dos Deficientes Físicos de Rondônia estará promovendo, entre os dias 12 e 20 de agosto próximo, um Curso de Relações Humanas, a fim de prepará-los a enfrentar a Sociedade, livrando dos possíveis complexos.

O Curso, dentre outras coisas, ensinará ao Deficiente Físico sobreviver na comunidade, ensina a brigar pelos direitos já estatuídos por lei e engavetadas, contando com a colaboração do Diretor Geral do HB e da Secretaria de Administração.

INSCRIÇÕES

Uma psicóloga devidamente preparada ministrará o Curso, esperando-se que haja um bom aproveitamento, vez que a Associação ao se estruturar, teve um dos seus maiores lemas a integração do deficiente à Sociedade.

As inscrições poderão ser feitas na Sede da Associação no Centro de Fisioterapia do HB, com o Presidente Pedro Bandeira, o qual dará todas as instruções complementares.

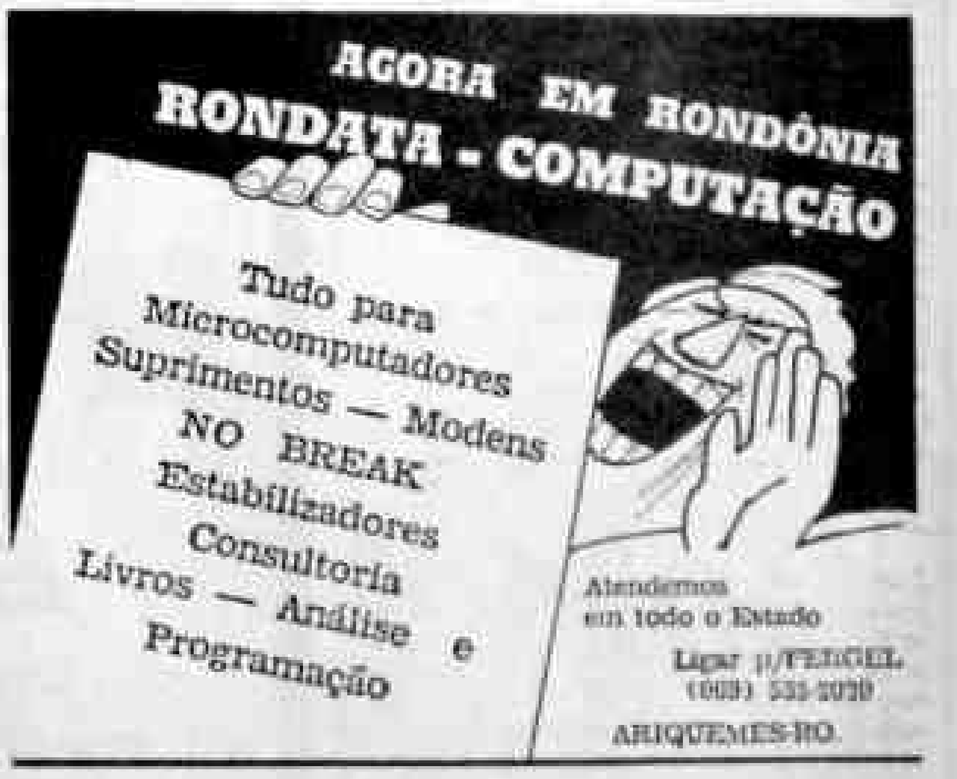

PAGINADORES

Estamos contratando paginadores, do sexo masculino. Contatos no Jornal Alto Madeira com o Sr. Genielson, no horário comercial.

LOTEAMENTO Ticuju

MUDE JÁ PARA O QUE É SEU POR APENAS

828MIL CRUZEIROS DE ENTRADA

Fique atento.
Aproveite as boas chances de sua vida.
No Jardim Eldorado você vai morar em loteamento com ruas abertas, lotes demarcados, meio fio, galerias de águas pluviais e perfeito sistema de drenagem, tudo pronto!

jaú

emdur
EMPRESA DE DESENVOLVIMENTO URBANO
CNPJ 04.834.931/0001-41 — PORTO VELHO-RO

EDITAL

EMDUR — Empresa de Desenvolvimento Urbano, está convocando todos os funcionários públicos, estaduais, federais e municipais que estejam interessados em adquirir casas nos Conjuntos Nova Calçal e Parque das Castanheiras a serem construídos através da EMDUR, a comparecerem na sede da Empresa, sito à Rua Brasília c/ Amazonas para fazerem suas inscrições.

Porto Velho, 23 de julho de 1985.

João Otávio Barbosa Pinto
EMDUR — Diretor-Presidente

ORTODONTIA

Aparelhos corretivos para os dentes
Dr. FRANCISCO ANDREOLI
End: Av. 7 de Setembro, 583
Tel. 221-3939

IPTU

A PREFEITURA DEIXA POR MENOS

10%

SE VOCÊ PAGAR O IPTU À VISTA ATÉ O DIA 31, A PREFEITURA LHE DARÁ UM DESCONTO DE 10%. BOM PARA VOCÊ, BOM PARA O MUNICÍPIO

SECRETARIA MUNICIPAL DA FAZENDA
SECRETÁRIO HUMBERTO VIANA NONATO

JOSÉ GUEDES

INDICADOR PROFISSIONAL

ADVOGADOS

SWAMI OTTO BARBOSA
TANIA OTTO OLIVEIRA

Causas Civeis, Comerciais, Trabalhistas Assistência Contábil e Jurídica a Empresas, Contratos, Distratos, encerramento de firmas.
Av. Kennedy, 1.732
Tel.: 221-2592, 1949-0283, 0241.

HOSPITAL E MATERNIDADE SÃO VICENTE

GINECOLOGIA — CIRURGIA — PRÉ-NATAL — PARTOS
MÉTODOS ANTICONCEPCIONAIS
DR. SIGRONDO TIMOTEO E SILVA

MÉDICO

CRM-RO. 184-CPF. 029.061.801-06
Rua Herbert de Azevedo, 1705 — Entre Joaquim Nabuco e Brasília próximo ao Colégio Lauro Vieira — Fones: 221-2104 — 221-4744 BIP N.º 657 — CEP 78.900 — PORTO VELHO RONDÔNIA

PONTUAL

CORRETORA DE IMÓVEIS S/C LTDA

Compra — Venda — Administração de Imóveis — Avaliação CRECI — J-0059.
End: Edif. Rio Madeira, 01, salas 202/203 — fone: 221-7089 — Plantão aos finais de semana até às 18:00 hs.

ARQUELAU DE PAULA

ADVOGADO

CÍVEL - COMÉRCIO - AGRÁRIO

EDIFÍCIO RIO MADEIRA, 2º ANDAR, CONJ. 202/203
TEL.: 221-7037

Aroma

PRODUTOS NATURAIS

O BOTICÁRIO, PRESENTES
Av. Sete de Setembro, 1010
Fones: 221-5304 — 5089
"Aqui a natureza está com você"

Alguns produtos de nossa linha: Creme Hidratante de Algas, Creme Nutritivo de Colágeno, Creme de Elastina, Colágeno e Vit. E, Azulen, Creme de Gérmen de trigo, Creme para os cabelos de Ginseng, Máscara de Algas Marinhas, Colônia Infantil, BANHO ESPUMA INFANTIL, SABONETE INFANTIL, LUXO e COLÔNIA ACQUA FRESCA (PG)

Coca e Pepsi vão à guerra espacial

CARIOCA NORTEAMERICANA — Se não ganhamos [illegible] Coca-Cola e Pepsi-Cola, acabam de [illegible] que [illegible] a [illegible] a guerra espacial [illegible] Challenger.

[illegible] Coca e Pepsi [illegible] para [illegible] os [illegible] em estado de falta de gravidade.

A [illegible] luta dos refrigerantes [illegible] Coca-Cola [illegible] Mas a Agência Espacial Norte-Americana não quer [illegible] que a concorrência não teria [illegible] dos grandes.

BERON — Banco do Estado de Rondônia S.A.
C.G.C. 04.797.262/001-80

CONVOCAÇÃO

Banco do Estado de Rondônia S.A.

O Presidente do Conselho de Administração do BANCO DO ESTADO DE RONDÔNIA S/A — BERON — no uso de suas atribuições legais e estatutárias, convoca os Senhores Acionistas para reunião de Assembléia Geral Extraordinária que fará realizar no dia 29 de julho do corrente ano, às 17:00 horas, na Sede Social da Instituição, sito à Avenida Sete de Setembro 1465, a fim de deliberarem sobre a seguinte ordem do dia:

a) Homologação do Aumento de Capital de Cr$ 13.421.915.500, (treze bilhões, quatrocentos e vinte e um milhões, novecentos e quinze mil e quinhentos cruzeiros), para Cr$ 16.543.815.500, (dezesseis bilhões, quinhentos e quarenta e três milhões, novecentos e quinze mil e quinhentos cruzeiros), conforme deliberado em Assembléia Geral Extraordinária realizada em 29.03.85.

b) Outros assuntos de interesse social.

Porto Velho-RO, 19 de julho de 1.985
Cláudio Roberto Rebelo de Souza
Presidente do Conselho de Administração
(19, 20,21)

BERON — CRÉDITO IMOBILIÁRIO S.A.
C.G.C. 04.924.130/0001-71

EDITAL DE CONVOCAÇÃO

CREDITO IMOBILIARIO S.A.
C.G.C. 04.924.130/0001-71

O Presidente do Conselho de Administração da Beron Crédito Imobiliário S.A., no uso de suas atribuições legais e estatutárias, convoca os Senhores Acionistas para a Assembléia Geral Extraordinária que fará realizar no dia 29 de julho de 1.985 às 16:00 horas, na sede social da Instituição, à Rua Gonçalves Dias, número 182, na cidade de Porto Velho (RO), cujos trabalhos obedecerão a seguinte pauta:

a). Retificar as decisões tomadas na Assembléia Geral Extraordinária realizada no dia 05.06.85, tendo em vista que não foi possível a publicação do Edital de Convocação dentro do prazo legal;

b). Eleição dos Membros Suplentes do Conselho de Administração;

c). Outros assuntos de interesse social.

Porto Velho, 19 de julho de 1985
Cláudio Roberto Rebelo de Souza
Presidente
(19, 20, 21)

TUTTI-FRUTTI

A MANEIRA NATURAL DE SE ALIMENTAR

AV. PINHEIRO MACHADO 1137
PORTO VELHO R.O

DOCUMENTOS EXTRAVIADOS

A Firma F. Catanho com CGC n.º 04.388.963/0001-65 e inscrição estadual 23.009.303-4, comunica aos orgãos da Secretaria da Fazenda e Receita Federal que foi extraviado o bloco de nota fiscal de aquisição série "A-1" de n.º 0000.51.A 000 100. (23, 24, 25)

---

emdur
EMPRESA DE DESENVOLVIMENTO URBANO
CGC-04.928.529-0001-41 — PORTO VELHO-RO

Declaração

Declaramos para os devidos fins e a quem interessar possa que a Nota de Empenho nº 852, emitida em 30.04.85 em favor da Empresa de Desenvolvimento Urbano — Emdur, no valor de Cr$..... 1.700.000.000 (Hum Bilhão e Setecentos Milhões de Cruzeiros), foi extraviada.

---

banacre
BANCO DO ESTADO DO ACRE S.A.

Pague em dia suas contas em nossas Agências e Postos de Serviços.
Lá recebemos: Taxas de Água, Luz, Telefone, Imposto de Renda, FGTS, INPS, ICM, Taxa Rodoviária e outros Tributos.

20 ANOS SERVINDO A COMUNIDADE

- JOVEM -

Ingresse na Força Aérea Brasileira e garanta o seu futuro. Inscrições para Sargentos Voluntários Especiais até 31 de Julho.

Informações na Seção de Aviação Civil do Aeroporto de Porto Velho-RO, com Sgt. Neto.
Idade mínima 19 anos, máxima 26.
2.º grau completo.
Quites com serviço militar.

ÓTICA GLOBO

UM PONTO DE VISTA

Lentes de contato, adaptação e Assistência permanente em qualquer tipo.

Oculos, armações, lentes orgânicas e cristal em todos os tipos. Laboratório oftálmico próprio que lhe proporciona aviamento de seu óculos de imediato; técnica e precisão comprovada a 15 anos no Estado. Seção para reparos em relógios de qualquer marca.

MATRIZ: Rua José de Alencar, 2930, FONE: 221-1360
FILIAL: Pinheiro Machado, 871 FONE: 221-7237
OBS: A Filial tem atendimento exclusivo para lentes de contato.

---

late Clube de Rondônia

EMBARQUE NESSE REQUINTE

Informações : 221-4789

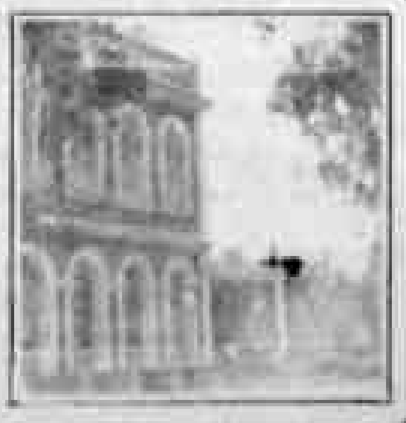

Cantinho do Bate Papo

JOÃO TAVARES

Os partidos políticos estão naquela de "cachorro com a coça" na questão da indicação dos seus candidatos à Prefeito, um com médo do outro. Na verdade, são dezenas os nomes de prefeitáveis que já desfilaram pelas listas de cogitações, mas nenhum dos partidos (exceção para o PT que já definiu o de José Neumar) escolheu, ainda, o seu candidato para as eleições de 15 de novembro próximo.

Fazem lembrar, também, dois times temerosos da força do outro nos momentos que antecedem o início de um grande prélio. Um esperando que o outro pise primeiro ao gramado, e escondendo, como pode, a escalação ao seu adversário. Pois assim estão os nossos partidos políticos, mesmo os tidos como mais fortes.

E um fato interessante: o PDS e o PMDB recorrem aos seus trunfos maiores, querendo lançá-los candidatos a prefeito. O PDS sonda Teixeirão que é tido como a grande arma para o Senado e mesmo para carrear votos que o partido vencedor de 82, e agora defasado pelas muitas defecções sofridas, precisa para reconquistar o poder. O PMDB, para evitar as lutas internas que ameaçaram e ainda ameaçam dividir o partido, recorre a Jerônimo Santana que na primeira investida livrou-se do "mandato tampão" de governador, porque o seu sonho maior é chegar ao Palácio Presidente Vargas, pelo voto, em 86.

A Frente Liberal também tem como uma de suas alternativas o lançamento de seu grande líder — Chiquilito — a Prefeito. Evidentemente que isso só acontecerá em última hipótese, pois Chiquilito é, também, uma das armas mais poderosas da Frente Liberal para o Governo ou mesmo o Senado, em 86. O PFL, porém, tem trabalhado com todo o seu fôlego para manter a Aliança com o PMDB, marchando os dois juntos para a eleição do prefeito. E isso, embora esteja difícil de ser conseguido, ainda continua na mesa das negociações políticas.

No fundo, porém, o que se vê é um querendo saber as cores do trunfo do adversário, para poder atacar. Mas o prazo para as convenções está correndo e quando agosto chegar, aí não haverá outro remédio, senão cada um colocar a sua carta na mesa, declarando o seu candidato.

— xxxx —

Uma caravana do PDT percorreu, no final da última semana, 800 quilômetros de estrada, visitando e formando redutos eleitorais pedetistas. O presidente da Câmara Municipal de Porto Velho, João Coêlho e o vereador Sidrônio Timóteo e Silva, que formam agora a bancada do PDT na Câmara, lideraram a caravana de políticos.

Segundo o vereador e presidente da Câmara, João Coêlho, a viagem foi muito proveitosa, dando uma noção da força do partido no interior, onde vem conseguindo muitas adesões e filiações que até surpreendem. Além dos dois vereadores, a caravana pedetista contou com a presença do vice-presidente Mauro Bastos, do secretário-geral Rui Parra Mota, do tesoureiro Aurélio de Freitas e dos membros da executiva, Roberto Piui e Zilda Castro.

Dispostos a dar continuidade aos contatos políticos, João Coêlho e Sidrônio Silva já programaram uma nova viagem para o próximo final de semana, pretendendo ir até Guajará-Mirim onde esperam reafirmar perante lideranças locais seus compromissos com o socialismo democrático pregado pelo partido de Brizola.

Polícia comanda violência em Pernambuco

Recife (EBN) — Em três meses de funcionamento a Comissão que apura a violação dos Direitos Humanos em Pernambuco já registrou 22 ocorrências de violência no estado. A revelação é do Secretário de Justiça Gilberto Paulo Marques. Ao informar que a maioria dos casos se refere a assassinato, sequestro e espancamento, praticados pela própria polícia pernambucana.

Gilberto Paulo Marques diz que a violência urbana e, principalmente a policial, vem diminuindo em consequência da "ação intimidadora da comissão", que foi criada por determinação do governador Roberto Magalhães. A Comissão já recebeu mais de 150 denúncias, que chegam através da Ordem dos Advogados do Brasil e Comissão de Justiça e Paz da Arquidiocese de Olinda e Recife.

Entre os casos de maior repercussão, o Secretário de Justiça cita o do jovem Roberto Itapuã, sequestrado e morto pela Polícia Civil, e do menor Cosimo Gomes de Oliveira, de 17 anos, que foi preso, torturado e morto por policiais militares na cidade de Santa Cruz do Capibaribe, a 187 quilômetros da capital.

Ele acentuou ainda que o trabalho da comissão é permanente e que "continuará até que a violência policial seja banida do nosso estado". E concluiu: "os acusados estão sendo processados administrativamente, muitos presos, devidamente [illegible], já foram encaminhados à Justiça, para que esses policiais sejam punidos".

AUMENTA POPULARIDADE DE SARNEY

Brasília (EBN) — A imagem do presidente Sarney perante a opinião pública melhorou após o pronunciamento de anteontem, segundo dados obtidos pelo Departamento de Pesquisa da Denison Propaganda, divulgados na manhã de ontem, pelo Diretor da Empresa, Sérgio Ferreira, e comunicados ao Secretário de Imprensa da Presidência, Fernando César Mesquita.

A pesquisa de opinião foi feita por iniciativa da própria Denison utilizando um universo de mil e vinte e oito pessoas, no eixo Rio-São Paulo, e só será oficialmente divulgada hoje quando estiver totalmente concluída. Os dados fornecidos ontem representam, apenas, uma amostragem das primeiras informações obtidas pelo trabalho.

Segundo Fernando Mesquita, além das 1.028 pessoas analisadas pelo processo eletrônico Audi-Tv, a Denison também realizou 440 entrevistas e os primeiros dados obtidos apontam:

1. A audiência média do programa no eixo Rio-São Paulo foi de 43 por cento.

Desse total, 64 por cento assistiram todo o programa e, os restantes 36 por cento, somente parte dele.

2. Do universo entrevistado, 77 por cento acharam que o presidente enfocou todos os assuntos importantes.

4. Dos entrevistados, 59 por cento acham que melhorou a opinião de cada um em relação ao presidente, 7 por cento acham que piorou e 34 por cento conservaram a opinião anterior que, segundo informação da Denison, já era favorável ao Presidente Sarney.

SUDAM REALIZA REUNIÃO NO ACRE

Belém, (EBN) — A Superintendência do Desenvolvimento da Amazônia realiza nesta quinta-feira a 203ª Reunião de seu Conselho Deliberativo, desta vez na capital do estado do Acre, Rio Branco, levando à apreciação dos conselheiros oito pareceres de projetos empresariais e duas proposições de cancelamento de benefícios fiscais e financeiros anteriormente concedidos a empreendimentos que não chegaram a iniciar sua implantação dentro dos prazos concedidos e posteriormente ampliados.

Segundo o superintendente Henry Checralla Kayath, dos oito projetos que pleiteiam aprovação, envolvendo investimentos da ordem de Cr$ 160,8 bilhões, quatro são industriais, três agropecuários e um de serviços básicos.

Desse total de investimentos a participação do Fundo de Investimentos da Amazônia (FINAM), administrado pela SUDAM/BASA, se eleva a Cr$ 95,1 bilhões, que serão liberados de acordo com os cronogramas de cada empreendimento, que, juntos, oferecem cerca de mil novos empregos na região.

Alto Madeira 8 ANOS

Ministério do Interior
Fundação Nacional do Índio
FUNAI
COMISSÃO ESPECIAL DE LICITAÇÃO
TOMADA DE PREÇOS Nº 001.

A Comissão Especial de Licitação designada pelo Sr. Presidente da Funai, torna público que às 09:00 horas do dia 07 de agosto do corrente ano, se reunirá na 14ª Delegacia Regional da FUNAI, localizada na Rua Franco Ribeiro nº 99, na Cidade de Rio Branco-AC, para recebimento e abertura de Propostas destinadas a execução dos trabalhos de Medição e Demarcação das seguintes áreas Indígenas.

Kaxinawa Rio Jordão, Município de Sena Madureira, no Estado do Acre.

Informações complementares e documentações referentes a TOMADA DE PREÇOS, poderão ser adquiridas nos seguintes endereços:

Brasília-DF — Diretoria do Patrimônio Indígena, DPI SIA, Trecho 04 — Lote 750 — Primeiro Andar — Sede da FUNAI.

Porto Velho — RO, 8ª DR/FUNAI, a Av. Campos Sales nº 1431, Bairro do Areal.

Rio Branco — AC — 14ª DR/FUNAI — Rua Franco Ribeiro nº 99.

Herculito Cunha Ortiga
Presidente — CPL.

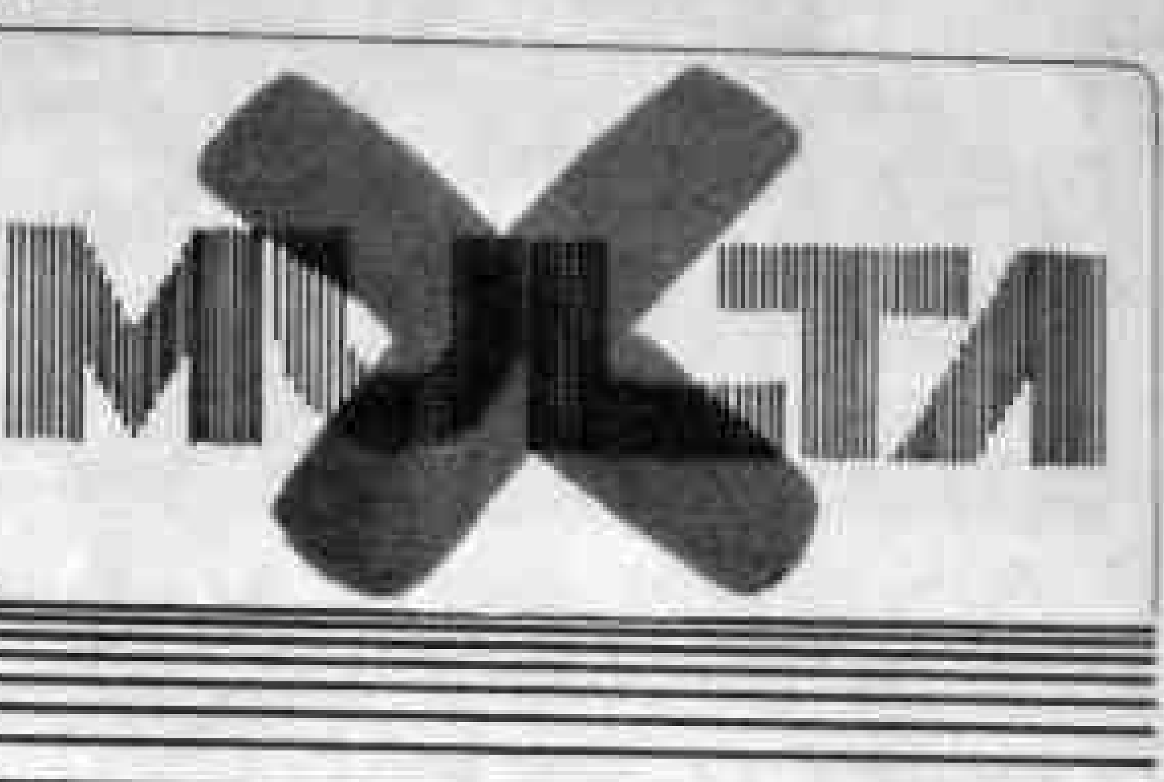

LIVRE-SE DA MULTA EM SUA DÍVIDA ATIVA.

PAGUE SEUS IMPOSTOS MUNICIPAIS ATÉ 30 DE JULHO.

JOSÉ GUEDES

SECRETARIA MUNICIPAL DA FAZENDA
SECRETÁRIO HUMBERTO VIANA NONATO

BOM TEMPO TODO TEMPO

CONCESSIONÁRIA FIAT Automóveis S.A.

Comercial de Veiculos Ltda. (COVEL)

GRUPO TOURINHO

TABELA DE PREÇOS DE VEÍCULOS USADOS

TIPO DE VEÍCULO: 147-PICK-UP
MARCA: FIAT
ANO DE FABRICAÇÃO: 1.982
COR: BRANCO
VALOR: Cr$ 9.500.000

TIPO DE VEÍCULO: 147-TR
MARCA: FIAT
ANO DE FABRICAÇÃO: 1.983
COR: VERDE
VALOR: Cr$ 15.000.000

TIPO DE VEÍCULO: 147-C
MARCA: FIAT
ANO DE FABRICAÇÃO: 1.982
COR: BRANCO ALPI
VALOR: Cr$ 9.000.000

TIPO DE VEÍCULO: 147-C
MARCA: FIAT
ANO DE FABRICAÇÃO: 1.982
COR: BRANCO
VALOR: Cr$ 12.000.000

TIPO DE VEÍCULO: 147-C
MARCA: FIAT
ANO DE FABRICAÇÃO: 1.984
COR: BRANCO
VALOR: Cr$ 16.000.000

TIPO DE VEÍCULO: CORCEL II
MARCA: FORD
ANO DE FABRICAÇÃO: 1.980
COR: AMARELO
VALOR: Cr$ 13.000.000

PEÇAS-OFERTAS ESPECIAIS MÊS DE JULHO/85 - DESCONTOS ATÉ 10% À VISTA

[illegible]	Cr$ 1.025.000	BOIA TANQUE CAR. ...	Cr$ 66.000
JUNTA [illegible]	Cr$ 430.000	PLATINADO	Cr$ 13.000
CAPO FIAT ANO 1980	Cr$ 1.500.000	VELAS DE IGNIÇÃO ...	Cr$ 14.000
[illegible]	Cr$ 149.000	CORREIA DENTADA ...	Cr$ 47.000
[illegible] DE EMBREAGEM	Cr$ 225.000	PASTILHA DE FREIO ...	Cr$ 55.000
[illegible] DIANT. SPAZIO	Cr$ 114.000	TRIANGULO	Cr$ 20.000
[illegible] DIANT. SPAZIO	Cr$ 204.000	ROLAMENTO RODA DIANT.	Cr$ 96.000
[illegible] CAPA BANCO SPAZIO ...	Cr$ 440.000	ANTENA [illegible]	Cr$ 23.000

PORTO VELHO — RONDÔNIA

COVEL

COVEL GRUPO TOURINHO

FIAT Prêmio

VENDE-SE

Uma Casa em alvenaria medindo 850x10 50, em terreno de 10x30, sito à rua Júlio Guerra, ao lado do Hotel Transcontinental, no centro de Ji-Paraná. Tratar pelo fone: 221-9299 c/Amaury.

MR — Marlene Rolim

OANA Publicidade conquista conta da Brahma Chopp e Malt 90 para toda Amazônia

Com o objetivo de regionalizar e dar maior agilidade às estratégias de marketing e metodologia, chegaram do Rio de Janeiro os publicitários Caio Cezar Valli, diretor de atendimento da Artplan Publicidade S.A., responsável pela conta Malt 90 e dos institucionais da marca Brahma, sem esquecer que esta foi a agência que criou o Rock in Rio, e Paulo Maldonado, diretor da Salles/Interamericana de Publicidade S.A., detentora da Brahma Copp, Brahma Lights e Carseu, tendo como seu presidente o conhecido publicitário Mauri Salles.

Em Manaus, estes profissionais visitaram a Oana Publicidade e após prolongada reunião afeririam contrato para imediato atendimento de seus clientes — desde Macapá no Amapá, Pará, Amazonas, Roraima, Rondônia, Acre e parte de Mato Grosso.

Os publicitários sulistas ficaram surpresos com o nível e a alta qualidade dos trabalhos apresentados e admiraram ali a forte penetração da Oana nos Estados vizinhos.

A partir de agora a agência amazonense passa a atender a conta de todos os produtos fabricados pela Cia. Cervejaria Brahma, associada Miranda Correa. De acordo com o contrato celebrado, a Oana será responsável pelo Atendimento, Planejamento, Criação, Produção, Mídia, Distribuição e Controle de Publicidade, ficando ainda responsável pelo desenvolvimento de planos específicos de promoções regionais.

Marcelo Guimarães, gerente Comercial da Brahma, responsável pela cobertura do setor regional Norte, inicia, assim, uma nova fase de comercialização de seus produtos, onde a tônica máxima é a valorização do ponto de venda e o estímulo ao potencial de seus revendedores.

TRANSAMÉRICA ADOTA UMA DECISIVA POLÍTICA DE VENDAS

"O TRANSAMÉRICA veio suprir uma deficiência no mercado em termos de locais adequados à realização de eventos, ao mesmo tempo que oferece amplos espaços para o lazer de hóspedes e usuários", declara Natália Rybesepko, que há dois meses assumiu o cargo de Coordenadora de Vendas do novo cinco estrelas de São Paulo.

Com uma sólida experiência no setor — 12 anos junto aos Hotéis Delphin (São Paulo e Guarujá) — Natália diz em tom enfático: "Departamento de vendas é a coluna vertebral de grandes negócios".

Apesar do pouco tempo de atuação no Hotel, optou e pôs em prática uma estratégia de marketing que leva o TRANSAMÉRICA a marcar presença em todos os encontros específicos do meio hoteleiro com claro objetivo de captar novos segmentos tanto dentro do país quanto no exterior, além de tornar conhecido de um público determinado os demais empreendimentos da Cia Real de Hotéis.

A profissional de vendas ressalta ainda a ideal localização do Hotel, servindo como ponto de encontro às grandes empresas da região do Centro Empresarial, fato, aliás, que coloca o TRANSAMÉRICA em merecido destaque.

Marketing agressivo

Mais que aos homossexuais o vírus da Aids tem preocupado, e muito, empresários de um setor que, até então, nunca ouvira a palavra crise.

Trata-se das saunas que, diante do surgimento da nova doença, viram cair consideravelmente seu movimento, já sendo grande o número de falência ou mudança de negócio.

Pelo sim e pelo não, os empresários que ainda acreditam que a crise vai passar, estão adotando um marketing mais agressivo, colocando nas ruas mas "meninas" para demonstrações in loco das delícias que se pode desfrutar frequentando uma sauna.

Sinal dos tempos.

• • •

O melhor da MPB

O melhor da música popular brasileira está no disco distribuído pela Xerox do Brasil para marcar os 20 anos da empresa no País.

O disco apresenta a "era dos festivais", fazendo uma retrospectiva dos melhores momentos da nossa música desde 1965. São 14 músicas lançadas nos festivais e que consagraram nomes como Elis Regina, Edu Lobo, Tom Jobim, Chico Buarque e Milton Nascimento.

No mesmo ano em que **Arrastão** lançava Elis, Henrique Sérgio Gregori, presidente da Xerox do Brasil, começava a formar a primeira equipe de trabalho da empresa, hoje líder total do mercado.

Sábado passado, os estagiários do II CICLO Sobre Segurança e Desenvolvimento da Delegacia Regional da ADESG, visitaram a usina hidrelétrica de Samuel e participaram da conferência proferida pelo engenheiro ADAILTON SOUZA PINTO. No contexto do encontro os estagiários conheceram as obras e em seguida foram recepcionados com uma farta mesa contendo frutas e salgadinhos deliciosos.

Na foto, o desembargador DARCY FERREIRA (que acompanhou a turma, representando o Delegado CIRILO NEVES) e o jornalista EURO TOURINHO (estagiário). No próximo sábado, o grupo de estagiários estará avionando rumo a Brasília e, posteriormente, ao Rio de Janeiro em viagem de pesquisa. Esta colunista que também é estagiária ficará distante dos seus leitores no período de oito dias.

ANDANÇAS

Meus amigos Antonio Monteiro Filho, Nadir e o filhote Ronaldo, fizeram um giro pela Belô (Belo Horizonte) e já retornaram a este pedaço. Nadir está em tempo de regime para manter a elegância. Seu visual está ótimo.

Fecoapá

O Governador da Bahia, João Durval, aproveitando o Festival de Contratações que assolou o País, fez logo 19 mil, embora só uma delas, que cancelou posteriormente, tenha dado o que falar a gregos e troianos: foi a de Salvando, que tinha uma única qualificação: "primo de Dona Carmen".

Essa "qualificação", que já virou até peça de teatro, ouriçou a imprensa, os políticos e até detetives que se lançaram sôfregos no encalço da "prestigiosa" Dona Carmen. Tanto fizeram que descobriram: Ela é a mulher do deputado Faustino, Presidente da Assembleia Legislativa daquele Estado.

Colação de gráu

Ontem, às 20 horas, no auditório do Tribunal de Contas do Rio de Janeiro, Palácio "Luiz Gama Filho" colou grau em Ciências Sociais pela Universidade Gama Filho, a rondoniense Ana Maria Ferreira de Vasconcelos, a qual enviamos os nossos parabéns.

▶◀

Falta de vergonha

Perplexo e revoltado com a medida tomada pelos Governadores, que nomearam milhares e milhares de funcionários no último dia permitido pelo diploma legal que proibiu contratações a partir do último dia 15, o ex senador e jurista Paulo Brossard desabafou: "isso só pode ser falta de vergonha!".

Tudo bem. Mas, afinal, não é obrigação do Governo providenciar para que o povo tenha emprego? Pelo menos os decantados trens da alegria, desta vez, popularizaram-se de sobra.

Fafá e o Hino

O advogado Jorge de Oliveira Beja, que [illegible] Jorge Augusto [illegible] a gravação do Hino Nacional por Fafá de Belém [illegible] quando Fafá de Belém [illegible] o Hino Nacional Brasileiro, em versão 1985 [illegible] a ilegalidade do ato que a permitiu agir assim. Você vê ilegalidade no ato? Nem eu.

CIRCULANTES

Quando setembro chegar, exatamente no dia 14, a moreníssima VANESSA DARWICH trocará de nome e será senhora JORGE ROBERTO FERREIRA SANTOS. Os noivos estão em tempo de proclamas.

— xxxx —

O jornalista RONALDO ROCHA, secretário particular do Governador, está faturando IBOPE de simpatia no Palácio Presidente Vargas. Atende a todos com a mesma cordialidade sem fazer distinção de cor ou de classe. E isso aí, gente fina é outra coisa, né?

— xxxx —

Muitas reclamações sobre a organização da EXPOFEIRA. A entrada está uma zorra e a área interna parece mais uma exposição comercial. O espaço para o povo andar está reduzidíssimo. Porém o maior vexame é com as pessoas que apresentam convite da organização e, os ditos cujos, são rejeitados no portão de entrada. Pode?

— xxxx —

TEREZINHA CORREA, brevemente, estará assinando uma coluna social em um jornal da capital.

— xxxx —

Quem anda com um largo sorriso é SIRLENE COLLEONE. Sua mãe, senhora MARINA, que reside em Curitiba, veio matar saudade da filha e dos netos.

— xxxx —

O Lions Clube PORTO VELHO CENTRO participará hoje, das solenidades alusivas ao quinto aniversário de criação da 17.ª Brigada de Infantaria e Selva.

Humor negro

Logo que ocorreu a segunda operação do Presidente Reagan, em [illegible] de um espetáculo, o ator Milita, [illegible], pediu a atenção de todos e anunciou:

— O jornalista Antonio Brito acaba de ser [illegible] pela Casa Branca para divulgar os boletins médicos do Presidente Reagan, enquanto a cantora Fafá de Belém foi convidada para gravar o hino dos Estados Unidos da América!

MORTALIDADE INFANTIL

Preocupado com a mortalidade infantil verificada nos últimos quatro anos, o Presidente Sarney criou o Programa de Suplementação Alimentar, e efetivando, de início, uma cesta básica de 5 quilos de feijão, arroz, leite em pó, fubá e açúcar.

A cesta pretende atender quatro milhões de gestantes, nutrizes e crianças. É claro que a medida não vai resolver o lastimável problema — o que resolveria seria um programa de emprego condigno para todos — mas vale aplaudi-la pela intenção.

Em primeiríssima: O governador ANGELO ANGELIN, qualquer dia desses, vai convidar a imprensa local para com ele e com o jornalista ANTONIO BRITO tomarem o café da manhã em sua residência. Atenção colegas: preparem o apetite. A reunião vai ser simples do jeito que o governador gosta e os escribas também.

Coisas de Chinês

A cultura milenar chinesa continua [illegible], apesar das inovações cada dia mais acentuadas dos costumes ocidentais. Mas desta vez um alto [illegible] chinês [illegible] filme pornográfico em [illegible] — além de ter sido [illegible] foi expulso do Partido Comunista, punição equivalente à [illegible] da Santa Inquisição.

PF/LEÃO

O noticiário econômico nacional, analisando as aberturas do Governo com a dívida pública, já conclui que vai sobrar para os assalariados. Seguinte: sem opções menos danosas, é bem ou muito provável que o Governo irá aumentar as alíquotas do Imposto de Renda das pessoas físicas, isto é, dos assalariados.

Essa ameaça, [illegible], conflita com as promessas do Presidente Sarney de que irá restituir ao salário o seu poder aquisitivo. Ora, a ameaça e a promessa não [illegible] e se repelem, na medida em que reduzido pelo IR o salário, naturalmente, terá o seu valor real diminuído, enquanto a inflação agrava o arrocho.

É claro que o Governo deverá ter muitas razões para optar pela elevação do IR das pessoas físicas e não das jurídicas. Todavia, nada impede que se ilustre o fato com um dos mais conhecidos e citados adágios: "O pau só quebra no lugar mais fraco".